LE CAMBRÉSIEN

Mars 2023 • N°207

Fédération des Géants du Nord de la France

4ème Forum des Géants
P. 2

Les AMBITIONS de la JEUNESSE
P. 18

ville de Cambrai

Ville amie des enfants

Cambrai capitale des géants les 1er et 2 avril

Comme en 2013 et en 2016, des centaines de géants vont s'installer à Cambrai, le temps d'un week-end. Le forum des géants revient le samedi 1er et dimanche 2 avril au Palais des Grottes.

Les géants font partie du patrimoine régional. Les habitants des Hauts-de-France sont très attachés à ces personnages symbolisant les villes et villages. Samedi 1er et dimanche 2 avril, entre 150 et 200 géants sont attendus au Palais des Grottes de Cambrai. L'initiative revient à Pascal Gustin, président de la fédération des Géants des Hauts-de-France. *« Ça sera la 4ème édition du forum des géants. Les deux premières ont eu lieu à Cambrai. La troisième à Tourcoing. Ensuite, la crise sanitaire ne nous a pas permis d'organiser de telles rencontres. L'année 2023 marque le retour de ce forum. »*
Au programme, diverses animations : des danses de géants, des fanfares et des produits du terroir à déguster… *« Les professionnels du métier seront présents pour prodiguer leur conseil et échanger avec le public. »* Les géants viennent essentiellement de la région mais on trouvera également des géants espagnols ou encore du sud de la France. Le plus haut géant s'élèvera à une hauteur de 6 mètres.

Un rêve : voir 1 000 géants défiler sur les Champs Élysées

Depuis plusieurs années, Pascal Gustin a un rêve : celui d'investir les Champs Élysées avec un millier de géants. En 2015, le projet était en passe de se réaliser mais les plans Vigipirate renforcés ont mis à mal cette entreprise. Ensuite, la crise sanitaire a également contrarié le projet fou du président de la fédération des géants. Pour autant, Pascal Gustin ne désespère pas. *« C'est mon souhait le plus cher. Je souhaite le réaliser un jour. J'y travaille activement et j'y arriverai. »*

Fédération des Géants du Nord de la France

Quatrième forum des géants
PALAIS DES GROTTES
Samedi 1er et dimanche 2 avril
de 10h à 19h.
Ouvert aux écoles le vendredi 31 mars.
Entrée gratuite

SOMMAIRE

La ville se transforme
P. 4
RÉSIDENCE D'ESNES : LA FIN DU CHANTIER D'AMÉNAGEMENT PRÉVUE CETTE ANNÉE

Cérémonies
P. 10
11 LAURÉATS POUR LE RETOUR DES MARTIN-MARTINE D'OR

Vie économique
P. 12
LES NOUVELLES BOUTIQUES

On parle de nous
P. 16
FRANCE BLEU NORD SERA EN DIRECT DE CAMBRAI LE VENDREDI 24 MARS

Jeunesse
P. 18
LES AMBITIONS DE LA JEUNESSE

Vivre son sport
P. 20
LE RUGBY OLYMPIC CAMBRAI VEUT SURFER SUR L'EFFET COUPE DU MONDE

Éducation
P. 24
FRÉDÉRIC BERNARD EST LE NOUVEAU PROVISEUR DE PAUL DUEZ

Enfance et jeunesse
P. 25
UN FORUM JOBS À L'ÉCLIPSE

Sortir à Cambrai
P. 26
BETIZFEST FÊTE SES 20 ANS
P. 32
PRINTEMPS DE L'ART DÉCO

P. 35
AGENDA DE MARS À MAI 2023

Mairie de Cambrai
Rue de Nice - BP 409
59400 CAMBRAI
03 27 73 21 00
contact@mairie-cambrai.fr
www.villedecambrai.com

Le Cambrésien - Journal municipal publié par la Ville de Cambrai. Rédaction : Service de l'information, Hôtel de Ville, B.P. 409 - Cambrai - Tél. : 03 27 73 23 53 - Fax : 03 27 73 21 01. **Directeur de la publication :** F.-X. Villain. Allô Monsieur le Maire : 03 27 73 21 10 - **Codirectrice de la publication :** Marie-Anne Delevallée - **Journaliste :** Antoine Fichaux : afichaux@mairie-cambrai.fr. **Crédit photos :** Ville de Cambrai, DÉCLIC, Cambrai, Shutterstock images LLC, Nathan Fournier (stagiaire photo). Les photos aériennes sont réalisées avec l'aimable participation de : l'AéroClub de Cambrai/ Niergnies, Cambrai. **Dépôt légal :** 1er trimestre 2023. **Tirage :** 20 900 exemplaires. **Conception, régie publicitaire et impression :** IMPRIMERIE DANQUIGNY CAMBRAI - 03 27 83 11 33.
Sauf erreurs typographiques.

Les AMBITIONS de la JEUNESSE

Ville amie des enfants
ville de Cambrai

Jamais les entreprises du CAC 40 n'ont été valorisées par la bourse à un niveau aussi élevé.

Tant mieux pour leurs salariés s'ils ont pu bénéficier dans le cadre d'une politique d'intéressement d'actions.

Tant mieux si cela est le signe de la bonne santé de notre économie.

Hélas cela n'est pas la perception du quotidien.

Des entreprises, petites et moyennes, commerciales, artisanales, industrielles doivent inventer chaque jour pour tenter de survivre.

Des centaines de nos compatriotes éloignés de l'emploi n'ont plus de solution faute de dispositifs d'insertion.

Il y a plusieurs années rencontrant un Cambrésien malheureux, isolé, éloigné de tout, j'avais pu lui proposer un contrat de quelques mois aidé par l'État.

Quelques temps plus tard le rencontrant à nouveau il m'avait dit : « j'ai eu un peu de bonheur à travailler »

Du bonheur à travailler, du bonheur à entreprendre, du bonheur à s'engager dans la vie associative, le bonheur de bénéficier d'un logement décent, d'avoir accès aux loisirs, aux sport, à la culture.

C'est à cela que devraient tendre toutes les politiques publiques plutôt que de se disperser dans la recherche d'objectifs flous.

Si l'État ne le fait pas, les Villes devront s'y engager plus encore.

CAMBRAI vient d'être classé au palmarès 2023 des « villes et villages où il fait bon vivre ! ».

Il fait bon vivre dans une ville quand chacun de ses habitants y vit bien.

François-Xavier VILLAIN
Maire de Cambrai

Résidence d'Esnes :
la fin du chantier d'aménagement prévue cette année

Depuis l'automne 2021, des travaux d'envergure sont menés dans la Résidence d'Esnes. L'ensemble du quartier est repensé pour lui redonner un nouvel aspect. L'esprit de la Ville était de s'occuper de la voirie, des trottoirs et des différents aménagements du quartier après les rénovations menées sur une partie des logements par Partenord ces dernières années.

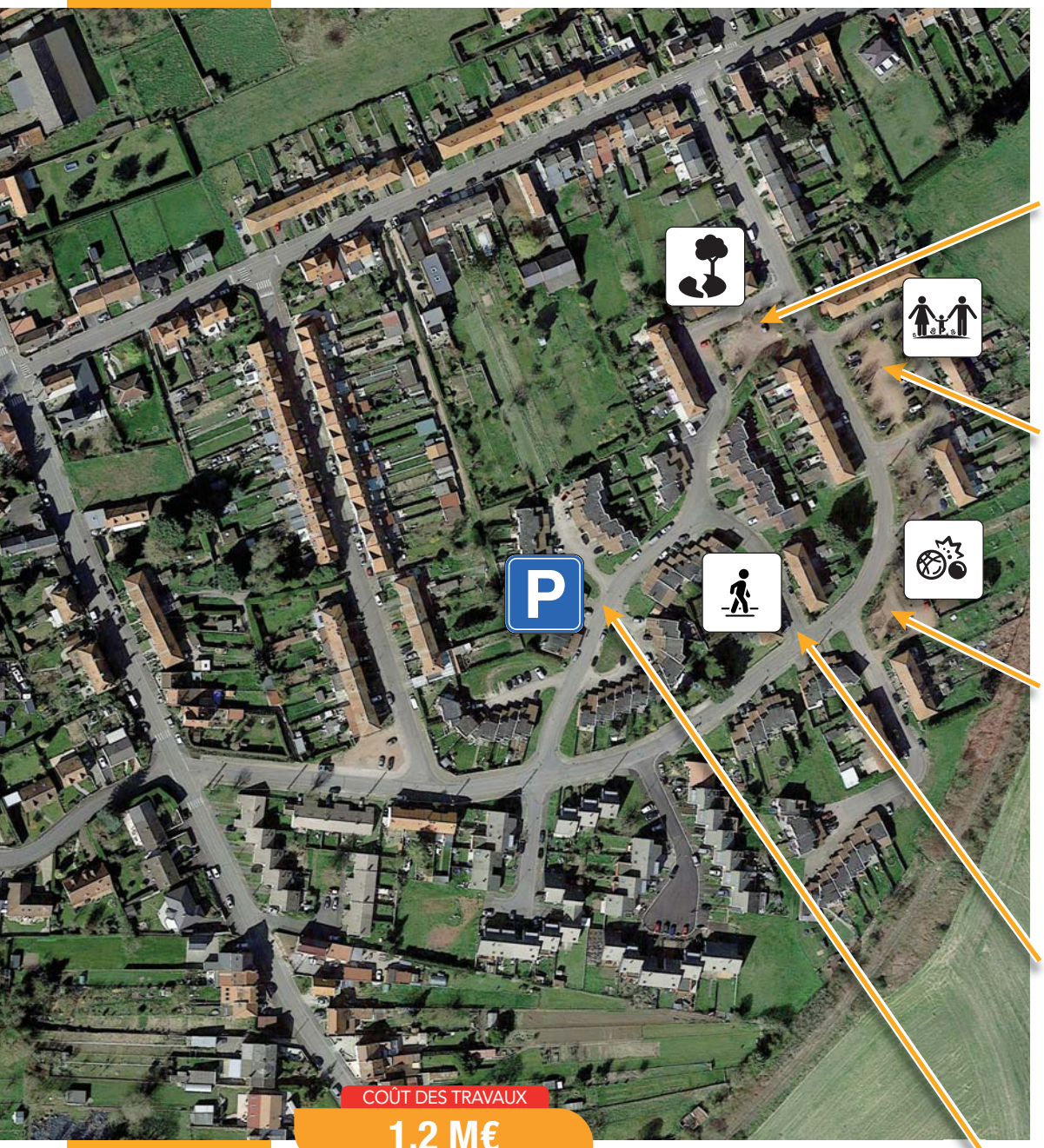

COÛT DES TRAVAUX
1,2 M€

ÉCLAIRAGE PUBLIC
L'ensemble de l'éclairage public a été refait dans la rénovation du quartier. Des éclairages LED ont été installés dans ce quartier.

ESPACES VERTS
L'une des volontés importantes de la transformation de la résidence était de la rendre plus verte.
Diverses plantations (arbres, massifs, haies…) doivent être installées cette année et du gazon sera semé dans les grands espaces.

LA PLACE
Auparavant cette place était utilisée comme parking de façon désorganisée.
Désormais, le stationnement est aménagé en périphérie.
Une plaine de jeux pour les 3 à 10 ans sera créée sur une partie de la place principale. Elle sera installée cet été.

LE TERRAIN DE PÉTANQUE
Lors de la première réunion de travaux, les habitants avaient émis la volonté de voir un terrain de pétanque aménagé sur l'une des placette de la résidence. Celui-ci est créé depuis l'été 2022.
Des plantations seront réalisées dans le courant de l'année.

RUE ERNEST COUTEAUX
Cette année, l'essentiel des travaux concerneront cette rue et la réfection des trottoirs.
L'ensemble des réseaux seront effacés comme c'est le cas pour les autres rues du quartier.
La rue va passer en sens unique pour permettre de créer une piste cyclable et une voie piétonne dédiée.

RUE MATISSE ET RUE HERBIN
La rue Matisse a été refaites en 2022. La rue Herbin sera réaménagée cette année.
Les espaces de stationnement ont été repensés. L'éclairage public a été refait à neuf.

VIDÉO PROTECTION
Plusieurs caméras de vidéo protection seront installées dans ce quartier.
La Ville a décidé d'axer le déploiement de caméras sur ce quartier cette année.

SOUTIEN FINANCIER :
Le Département (au titre des PTS 2021) : **500.000€**
La Région : **81.448€**
L'État dans le cadre de la DSIL : **434.127€**

ville de Cambrai

L'éclairage public

La place

Le terrain de pétanque

Rue Ernest Couteaux

Rue Matisse

La cour extérieure de la crèche les Pitchounes aménagée

En novembre 2021, la crèche les Pitchounes rouvrait ses portes après un an et demi de travaux. Dans cette opération, l'extérieur de la crèche devait être aménagé avec des jeux pour enfants. Les travaux vont débuter au printemps. L'objectif est de créer une jonction extérieure entre la crèche et le centre social Mosaïk.

ALLOCATIONS FAMILIALES
SOUTIEN FINANCIER
50.940€
de la CAF du Nord

Le carrelage de la piscine Liberté changé. La piscine les Ondines rouvre ses portes

Après la fermeture de la piscine les Ondines de décembre à mars c'est au tour de la piscine Liberté d'être fermée. D'importants travaux y sont entrepris, dans le cadre de la garantie. Le carrelage de l'ensemble des plages doit être changé. La surface « grain de riz » a été altérée lors du pressage en usine. Le chantier doit durer jusqu'en juin ; la vidange des bassins et des petits travaux étant prévus juste avant la période estivale. La réouverture de la piscine Liberté est prévue fin juin. Pendant cette période, les activités de la Liberté sont en partie transférées aux Ondines.

COÛT DES TRAVAUX
1,1 M€

Action Cœur de Ville

SOUTIEN FINANCIER
500.000€
Région Hauts-de-France

ville de Cambrai

Place Robert Leroy :
les travaux débutent sur les rues périphériques

En décembre, les travaux ont démarré sur le réseau d'eau et d'assainissement. Ils concernaient dans un premier temps la rue Gambetta. Cet hiver, les travaux se sont poursuivis sur la rue du Général Frère. Les travaux se concentreront sur la partie haute de la rue du Maréchal de Lattre de Tassigny. À terme, cette rue passera en sens unique. Le chantier changera quelque peu les sens de circulation. Les accès au Marché couvert seront toujours maintenus. Le marché de plein air s'adaptera en fonction des travaux menés. L'aménagement de la place Robert Leroy va durer plusieurs années. L'objectif est de créer un espace mieux partagé entre les piétons et les automobilistes.

Friche TBN : la démolition va débuter

C'est un dossier de longue haleine dans les mains de l'Établissement Public Foncier (EPF) qui est en passe de se concrétiser. Les travaux de démolition de la friche TBN vont débuter au printemps. L'entreprise TBN exerçait principalement deux types d'activités : la blanchisserie et le nettoyage à sec. Elle est fermée depuis une vingtaine d'années. Le site se compose de l'emprise industrielle et de plusieurs habitations dont une maison bourgeoise (située rue des Capucins). La friche occupe une surface de plus de 5 900 m². Un programme immobilier doit voir le jour à cet endroit, quand la friche aura disparu.

L'ancien café « Le pré d'Espagne » bientôt rasé

COÛT DES TRAVAUX
60.000 €

À l'hiver dernier, la Ville a acquis le bâtiment situé à l'angle de la rue du Pré d'Espagne et de la rue Saint-Georges. Cet ancien café-brasserie « Le Pré d'Espagne » et ses dépendances étaient à l'abandon. L'immeuble est menaçant. Il est préférable pour la sécurité de l'abattre. Les travaux seront entrepris prochainement.

Les travaux se poursuivent au collège Paul Duez et au Gymnase

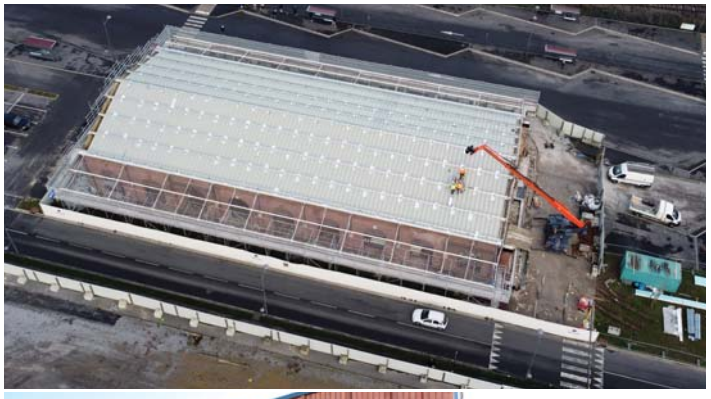

Le chantier de construction du nouveau collège est lancé depuis plus d'un an. Dans un premier temps, les travaux se concentraient sur le comblement des sous-sols. Parallèlement, les travaux d'aménagement ont débuté sur la halle Sernam. Celle-ci doit devenir un gymnase. Désormais, le chantier entre dans une nouvelle phase. La construction du bâtiment a débuté en début d'année. Le collège sera construit avec une structure en bois. Il sera également le premier collège à obtenir la certification Haute Qualité Environnementale bâtiment durable. Ce futur collège doit accueillir 650 élèves dont 550 demi-pensionnaires.

FINANCEMENT

Nord le Département est là	Communauté d'agglomération de Cambrai	ville de Cambrai	RÉPUBLIQUE FRANÇAISE	DSIL
19,5 M€	2,6 M€	1,2 M€		1,2 M€

Une habitation rasée Avenue Jules Ferry

Depuis de longues années, l'habitation située à l'angle de l'avenue Jules Ferry et de la cité Michelet est à l'abandon. Un contentieux bloquait les travaux de démolition. Quand toutes les procédures ont été levées la maison a pu être rasée.Cette maison commençait à devenir dangereuse pour les passants. Ces dernières années la Ville avait dû sécuriser le bâtiment en installant des barrières sur le trottoir. Les travaux de démolition ont eu lieu la deuxième quinzaine de janvier.

SOUTIEN FINANCIER DE L'ÉTAT SOLLICITÉ AU TITRE DE LA DSIL 2023

RÉPUBLIQUE FRANÇAISE DSIL

Des travaux menés pour réaliser des économies d'énergie

Dans ces périodes où les coûts d'énergie explosent, la Ville de Cambrai a décidé de décupler ses efforts avec une enveloppe exceptionnelle pour réaliser des économies d'énergie. Chaque année, une enveloppe est consacrée au remplacement des lanternes publiques. Cette année, les efforts seront décuplés. Un quartier complet va être équipé de LED. Le but est d'économiser des kilowatts et ainsi réduire la facture. La Ville s'engage également sur les bâtiments publics. Deux écoles ont été choisies cette année : Ferdinand Buisson et René Coty.

Des petits travaux entrepris au camping

Avant les beaux jours, le Camping municipal les 3 Clochers a connu quelques travaux de rafraichissement. Les lasures extérieures et intérieures ont été refaites. L'objectif est d'accueillir les visiteurs dans les meilleures conditions.

Économie d'énergie : le service espaces verts s'adapte

Cet hiver, la ville de Cambrai a multiplié les plantations de massifs, arbres, arbustes, prairies fleuries… pour égayer les rues au retour des beaux jours. Les plants demandent le minimum d'entretien et le minimum d'eau. Sur les différents parkings des arbres ont été implantés. L'objectif est de créer des zones d'ombre.

Moins de fleurissement cette année

En 2023, pour des mesures d'économie d'eau et de production des plantes, les plantations seront essentiellement concentrées sur les croisements des boulevards. Les massifs intermédiaires et les suspensions seront supprimés. Seules les suspensions dans l'avenue de la Victoire et à l'Hôtel de Ville seront maintenues.
Le service espaces verts va intensifier les plantations de vivaces. *« Cette action de favoriser les plantes vivaces est lancée depuis cinq ans,* commente Nathalie Bertin, co-responsable du service espaces verts. *C'est une demande du jury départemental des villes et villages fleuris et ça nous permet d'économiser de l'eau. »*

Deux serres fermées

Depuis le début du mois d'octobre, deux serres ne sont plus chauffées pour faire des économies d'énergie. Face à cette décision, toutes les plantes vertes utilisées pour la décoration florale ont été rapatriées dans la seule serre en fonction. Un tunnel a été aménagé pour produire les semis. *« Ceux-ci ont été plantés plus tard parce qu'ils demandent de grosses chaleurs au départ. Par exemple, les bégonias demandent une certaine technique. Habituellement, on sème en décembre avec 20° dans les serres. En mars-avril, quand il fera plus chaud, nous reprendrons les semis dans les trois serres. »*
L'action environnementale conduit la ville à acheter davantage de mini-mottes par rapport aux autres années. *« Nous avons 6 000 mini mottes. Elles permettront de compléter les plants qu'on n'aura pas cette année. »* Il y a 15 ans, 230 000 plants poussaient dans les serres. 40 000 plants sont prévus pour cette année.

Fin janvier, diverses plantations d'arbres ont été réalisées dans la ville

Des haies et arbustes ont ensuite été plantés au mois de février.
Prochainement, les massifs seront créés et les pelouses seront semées entre la mi-mars et la mi-avril.

Le Parking de la Madeleine a été aménagé l'an dernier. Une quarantaine de places a été créée. 7 arbres ont été plantés dans les espaces verts.

Le Parking Clisson est en cours d'aménagement à côté de la salle de sports Bernard Clisson. Il comptera à terme 70 places. 12 arbres ont été plantés.

Dans la Résidence d'Esnes, d'importants travaux sont menés depuis 2021. 47 arbres ont été plantés à la fin du mois de janvier.

Suite aux travaux menés l'an dernier Boulevard Berlaimont, 3 arbres ont été plantés sur ce boulevard.

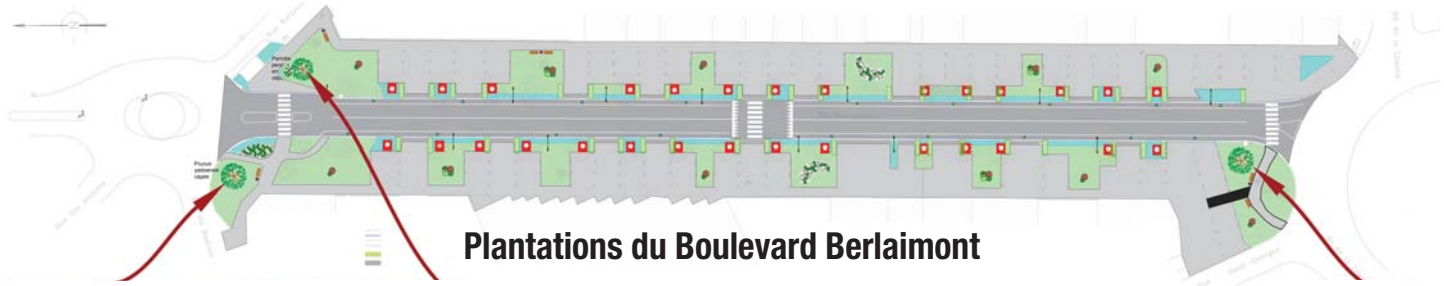

Plantations du Boulevard Berlaimont

Prunus yedoensis cépée

Parrotia persica en cépée

Magnolia Merrill en cépée

11 lauréats pour le retour des Martin-Martine d'Or

ville de Cambrai

La cérémonie des Martin-Martine d'Or a fait son grand retour cette année après deux ans d'absence. Onze personnalités du monde associatif cambrésien ont été mises à l'honneur au Palais des Grottes lors de cette 27ème édition.

Jean-Pierre Roselle et René Mereaux
Athletic Club Cambrai Foot

Ce sont deux personnalités que l'on croise souvent dans les travées du Stade de la Liberté. Jean-Pierre Roselle est au club depuis 35 ans. Il a accompagné son fils sur les terrains de foot. Il a alors intégré l'équipe de dirigeants du club. Sa particularité est qu'il n'a jamais joué au football en club. Marié, père de deux enfants et grand-père de trois petits-enfants, il a travaillé à la Lainière de Cambrai comme mécanicien. René Mereaux est à l'ACC depuis une vingtaine d'années. Il a chaussé ses premiers crampons à Féchain avant d'arriver à l'AC Cambrai en 2004. Il accompagnait ses petits-enfants au stade de la Liberté. Marié, père d'un enfant, six fois grand-père et sept fois arrière-grand-père, il a occupé la fonction de chauffeur de bus chez Dupas Lebeda pendant 40 ans.

Claude Penon
Atout Cœur Roparun 333

Claude Penon a participé avec son association au Roparun en 2018 et 2021. Cette course entre Paris et Rotterdam permet de récolter des fonds pour améliorer la qualité de vie des personnes atteintes d'un cancer. Les coureurs doivent parcourir 560 kilomètres en relais. Outre cet engagement associatif, Claude Penon est également membre du handball club de Cambrai. Il a entrainé plusieurs équipes et était président durant plusieurs années.

Philippe Brabant
Judo Club Cambrai

Philippe Brabant est multi-casquettes en termes d'engagement associatif. Arrivé au Judo Club Cambrai en 1997, il obtient sa ceinture noire en 2007. Il a été président du club de 2012 à 2021. Philippe Brabant est également vice-président des Papillons Blancs depuis 2018, en charge du développement économique. Enfin, le Cambrésien est également bénévole à l'ACC athlétisme. Il participe notamment à l'organisation des foulées de la bêtise et est bénévole à Initiative Cambrésis depuis 5 ans. Au cours de sa vie professionnel, Philippe Brabant a d'abord été responsable chez Desenfans des magasins la Cave en 1975. Il est devenu directeur de Boulanger en 1989 (d'abord rue Alsace Lorraine puis à la zone commerciale). Il a fait valoir ses droits à la retraite en 2016.

Christiane Landorique
Mission Locale

Au cours de sa vie, Christiane Landorique a intégré l'AREP La Sagesse où elle a été en contact avec les jeunes en recherche de formation. Elle y a exercé des fonctions de responsable au Centre de formation des apprentis créé en 1993. Elle s'est passionnée pour ce métier dirigé vers les jeunes et lorsqu'elle a pris sa retraite, c'est tout naturellement qu'elle a continué à apporter son aide bénévolement et régulièrement à La Mission Locale avec qui elle était en contact dans le cadre de sa profession. Ce qui marque la personnalité de Christiane Landorique, c'est son regard vers les jeunes mais surtout son regard vers les autres et son désir d'aider. En plus de ses permanences à La Mission Locale, elle apporte son aide dans diverses structures associatives. Toujours très active à l'Épicerie Sociale Cambrésis Tremplin, elle a aussi participé à Bio Forum, Espace Ressources Cancers, Association Polyarthrite…

en chiffres

304
Martin-Martine d'or
remis depuis le lancement en janvier 1995
(11 trophées remis ce vendredi 13 janvier)

25 agents municipaux
étaient présents pour assurer les missions d'accueil et de sécurité autour de l'événement

Plus de 1 800 personnes issues du monde associatif étaient présentes. Gilbert Montagné a assuré le spectacle à l'issue de la remise des Martin-Martine d'Or.

1 850 repas servis

12 personnes (musiciens ou techniciens) accompagnaient Gilbert Montagné pour son show

Delphine Diot
Handisport LADAPT

Le club handisport créé en 1977. Il accueille aujourd'hui 30 licenciés dans différentes catégories avec des performances de très haut niveau. Delphine Diot est devenue présidente de l'association en 2019. Un engagement lié à ses valeurs personnelles et son envie d'aider les jeunes à avancer, à se dépasser et à s'investir. Cet engagement s'inscrit dans la continuité de son poste au sein de LADAPT. Elle est actuellement directrice du pôle médico-social enfants et présente à LADAPT depuis 1999. Sous sa houlette, des sportifs ont participé à des épreuves nationales mais aussi mondiales. A l'été 2021, Rodrigue et Samir représentaient la France aux Jeux Paralympiques de Tokyo pour les épreuves de boccia. Jean Louis Flamengo avait lui participé aux Jeux Paralympiques de Barcelone en 1992.

Agnès Défossez
Épicerie Solidaire Cambrésis Tremplin

Cambrésis Tremplin a été créé en 2002. C'est une épicerie solidaire qui a pour but d'aider des personnes rencontrant des difficultés financières passagères par une aide alimentaire avec un projet personnalisé et adapté. En 2022, Cambrésis Tremplin a accueilli 290 familles soit 780 personnes. Une trentaine de bénévoles assurent l'approvisionnement, la gestion des marchandises, l'accueil, l'animation, chacun selon ses compétences. Agnès Défossez est dans l'association depuis 2007 d'abord en tant que trésorière, puis présidente depuis juin 2011.

Pascal Lévêque
Centre médico sportif

Pascal Lévêque est membre du conseil d'administration du Centre Médico-Sportif de Cambrai. Il est également médecin du sport au sein de la structure. Le centre médico-sportif s'entoure de médecins spécialistes qui peuvent intervenir dans différents domaines en lien avec la pratique sportive ou la prévention. Le docteur Lévêque souhaite développer un axe tourné vers le dopage. C'est un passionné de sport en général et un fervent supporter du RC Lens depuis de nombreuses années. Il est également président de l'association Sport, loisirs, santé à Neuville-Saint-Rémy.

Carole Parmentier
Coup d'Pouss

L'association Coup d'Pouss a été créée en 2004 par trois familles d'adoptants d'enfants originaires de Hô Chi Minh Ville au Viet Nam. Parmi ces trois familles, on trouve les Parmentier de Cambrai. Le but est d'organiser et soutenir des actions permettant une aide matérielle, humaine et financière au profit des personnes vietnamiennes les plus démunies. Le sud du Viet-Nam, lieu des actions soutenues par l'association. La première grosse action a été de transformer une porcherie en école maternelle à Long Thanh dans la banlieue d'Hô Chi Minh Ville.
Depuis, l'association finance du matériel pédagogique et de la nourriture.

Gaspard Xavier
Hockeyeur formé à Cambrai

Gaspard a 20 ans et commence à se faire un nom sur le plan international dans le monde du hockey. Le jeune Cambrésien a commencé la pratique du Hockey à Cambrai à l'âge de 4 ans. Il a gravi petit à petit les échelons jusqu'à atteindre le titre de champion de Belgique avec le Racing Bruxelles en mai dernier. Ses performances ne sont pas passées inaperçues auprès de Frédéric Soyez, l'entraîneur des Bleus et lui ont valu plusieurs sélections en équipe de France. En janvier, le défenseur était d'ailleurs présent en Inde pour la coupe du monde de Hockey. Il n'a pas pu recevoir son Martin-Martine d'or en direct puisqu'il était à 8 000 kilomètres de Cambrai le jour de la cérémonie.

Les Jeunes ambassadeurs UNICEF

L'antenne des Jeunes Ambassadeurs UNICEF a été créée en mai 2022. Les jeunes mettent en place des actions de promotion et de défense des droits de l'enfant par le biais d'actions de sensibilisation au quotidien. L'un des temps forts de l'année a été l'organisation d'actions en faveur des Ukrainiens. En 2023, l'ambition des Jeunes Ambassadeurs est de faire émerger de nombreux projets dans le domaine de la solidarité. L'antenne souhaite également consolider son groupe et sa dynamique.

Les nouvelles boutiques

Chine Chic Déco

• 1 Avenue de Paris (Parking de Match) •

Depuis le 11 novembre, Sandrine Dieulot a ouvert sa boutique de mobilier ancien. La gérante rénove des meubles anciens et les propose à la vente. *« Je donne une seconde vie au mobilier ancien,* confie Sandrine Dieulot. *Je chine beaucoup de meubles en mauvaise état pour leur redonner vie. Mon but est que les gens se réapproprient les objets de leur parent ou grand parent. Je détourne également certains objets pour leur donner une nouvelle fonction. »* La deuxième corde à l'arc de la gérante est de rénover les objets de ses clients. *« Je peux reprendre du mobilier personnel et leur redonner vie selon les goûts et les couleurs des clients. »* Enfin, Sandrine propose également des conseils déco. *« J'ai suivi une formation de décoratrice d'intérieur. Auparavant j'étais dans la gestion administrative et financière. Je voulais changer de vie et la décoration m'a toujours plu. Cette reconversion est venue naturellement. »*

Ouvert lundi, mardi, jeudi, vendredi de 9h30 à 18h et samedi 15h à 18h30.

06 21 17 63 32 Chine chic déco

chinechicdeco@gmail.com

Flic Flac

• 15 Avenue de la Victoire •

L'enseigne Flic Flac a fermé ses portes en mars 2022. Elle a été reprise le 1er octobre par Michel Cochet. *« J'ai demandé de garder le même nom à l'ancienne gérante,* explique le patron du magasin. *Le nom est connu des Cambrésiens et l'emplacement est idéal. »* Michel propose des articles de maroquinerie, des chapeaux, des bérets, des étoles, des écharpes et des parapluies dans son magasin... *« Les parapluies viennent de Cherbourg, ils sont 100 % français et supportent des vents de 130 Km/h. Les bérets et casquettes sont fabriqués à Marseille. »* Avant de se lancer, le gérant a travaillé son projet. *« J'étais employé dans un commerce auparavant. Je souhaitais être mon propre patron. Ma mère était commerçante et ma sœur aussi. Ça m'a donné envie de me lancer. Ensuite, tout s'est enchainé très vite. »*

Ouvert du mercredi au samedi de 10h à 12h30 et de 14h30 à 19h

03 27 37 41 40 Flic Flac

ville de Cambrai

MERCREDI APRÈS-MIDI, SAMEDI, DIMANCHE ET JOURS FÉRIÉS

Le stationnement est **gratuit**

Arnaud Rosendo
Rue Neuve
06 67 92 30 84

arosendo.mairie@gmail.com
www.villedecambrai.com

Flower

• 1 Place du 9 octobre •

Flower est une enseigne bien connue de Cambrai. Installé depuis une dizaine d'années à Cambrai, ce fleuriste a déménagé depuis le 1er décembre. Dans cet espace, en plus des fleurs, on y trouve une partie décoration d'intérieur et du mobilier. *« Nous proposons également des produits de maison de la marque Pylones,* commente Jérémie Cailliez, le responsable de magasin. *En plus nous proposons également des Bêtises de Cambrai à la vente. C'est un lieu dans lequel il y a toujours eu des bêtises de Cambrai en vente. »* Flower propose également le dépôt de colis pour Mondial Relay. Pour faire tourner la boutique, Jérémie est accompagné de Lana, apprentie fleuriste, et Donovan présent depuis quelques années. Lorsque l'opportunité de s'installer dans ce bâtiment historique de la Ville de Cambrai s'est présentée, les membres de l'enseigne n'ont pas réfléchi longtemps. *« C'est plus grand, plus spacieux. L'emplacement est également plus visible. »*

Ouvert du lundi au vendredi de 9h à 19h, le samedi de 9h à 19h30 et le dimanche de 9h à 13h

03 27 81 79 78 Flower Cambrai

i'Market

• 3 Rue des Feutriers •

Depuis le 31 décembre, i'Market a ouvert ses portes rue des Feutriers. Le commerce propose de l'alimentation générale. Le magasin souhaite se développer sur la vente de fruits et légumes. *« Auparavant, le commerce installé ici proposait des fruits et légumes. Il nous apparaissait logique d'en vendre, »* souligne Lucie, l'une des vendeuses. Le projet d'ouvrir ce commerce remonte à quelques mois. Le gérant Jamal Birafane a déjà le même genre de boutique à Aniche. Quand il a vu que ce local était disponible à Cambrai il s'est positionné dessus. *« Cambrai est une très belle ville avec un centre-ville très joli. »* Pour faire tourner le magasin, deux personnes sont présentes : Lucie et Hassan. En projet, i'Market souhaite proposer des livraisons de courses à domicile et également des couscous à emporter.

tous les jours de 7h à 1h

l'Market Cambrésis

Jacobins Copies : nouvelle adresse

• 14 Rue Tavelle •

L'enseigne existe à Cambrai depuis plus de 30 ans, Jacobin Copies change d'adresse. La boutique a dû déménager suite aux travaux entrepris à la Cave. Depuis 2019, Jacobin Copies est associé à la boite de communication Barakacom. Les deux sociétés ont ainsi élu domicile au 14 rue Tavelle. *« On a la chance d'avoir trouvé un local proche de l'ancien, »* commente la gérante Nathalie Grimbert. L'entreprise ajoute une corde à son arc avec ce nouveau départ. *« Nous proposons la personnalisation d'objets publicitaires. L'idée est de proposer des cadeaux personnalisés. »* Côté impression, Jacobin Copies possède 10 machines et du matériel dernier cri pour répondre aux demandes des clients. *« On peut répondre aux particuliers comme aux entreprises. On est capable de répondre de A à Z aux besoins de communication de chacun. »* Pour faire tourner la boutique on trouve trois personnes : Nathalie, Laurent Grimbert et Fabienne qui est la salariée.

Ouvert du mardi au samedi de 9h à 12h30 et de 14h à 18h30 (17h30 le samedi)

03 27 81 53 40 Barakacom et Jacobins Copies

Lusitano

• 3 Rue du Petit Séminaire •

Depuis le 25 octobre, Paulo-Sandro et Manuela Ferreira ont ouvert une boutique de chocolats et spécialités portugaises (biscuits, liqueurs, vins…). Les rôles sont bien répartis dans ce couple : Paulo-Sandro s'occupe de la conception des chocolats, pendant que sa femme Manuela gère la vente. *« Mon mari travaillait auparavant dans une chocolaterie,* commente Manuela. *Il a souhaité voler de ses propres ailes et lancer sa propre entreprise. J'ai donc démissionné de mon travail pour l'accompagner. »* L'aventure a débuté au début de l'année 2022, d'abord sur internet, puis depuis la fin d'année dans une boutique. *« Nous sommes originaires du Portugal. Nous sommes arrivés ici il y a 11 ans pour rejoindre ma sœur qui habitait déjà ici. C'est pour ça que nous avons choisi le nom Lusitano. »* Le couple a plusieurs projets en tête, notamment la vente d'autres produits (pâtes de fruits, marrons…) ou encore la vente de glaces quand les beaux jours seront de retour.

Ouvert lundi de 14 à 17h, du mardi au vendredi de 9h30 à 12h30 et 14h à 19h et le samedi de 9h à 19h

06 51 91 17 96 ChocolatsLusitano

2023 DIMANCHES SHOPPING OUVERT

- 2 JUILLET — BRADERIE D'ÉTÉ
- 3 SEPT.
- 24 SEPT.
- 26 NOV. — BRADERIE STE-CATHERINE
- 3 DÉC.
- 10 DÉC.
- 17 DÉC.
- 24 DÉC.
- 31 DÉC.

FÊTES DE FIN D'ANNÉE

OUVERTURES DES CONCESSIONNAIRES AUTOMOBILES : 12/03 - 11/06 - 17/09 - 15/10

Retrouvez ces articles le samedi sur le Facebook « Ville de Cambrai »

Infos commerces

Maison Aurora remporte le titre national « Mon centre-ville a un incroyable commerce »

• Rue Neuve •

Éva Sousa, la gérante de Maison Aurora, a représenté Cambrai lors de la finale nationale de Mon centre-ville a un incroyable commerce. Elle a remporté le titre le mercredi 18 janvier dans les locaux de LeBonCoin à Paris.

Depuis juillet 2021, Éva Sousa vit comme dans un rêve. Elle a lancé le concept Maison Aurora et a gravi les marches les unes après les autres. Lors de la première édition de l'étape cambrésienne de Mon centre-ville a un incroyable commerce, Éva a défendu son projet de boutique de vêtements de seconde main. Un concept qui avait séduit le jury puisque la jeune femme avait terminé deuxième du concours. *« J'avais à cœur de proposer aux clientes d'être tendance avec des vêtements de seconde main tout en limitant l'impact sur l'environnement. Le concept est d'abord lancé sur internet. Ensuite en novembre 2021, j'ai pu m'installer dans une boutique rue Neuve grâce au concours Mon centre-ville a un incroyable commerce et l'aide de la ville. »*

La deuxième place locale permet à la boutique de participer à la finale nationale. Dans un premier temps, Maison Aurora fait face à une vingtaine de concurrents. *« Il fallait récolter le maximum de soutien sur une vidéo pour faire partie des cinq finalistes. »* L'aventure se poursuit jusqu'à la grande finale dans les locaux du site Leboncoin à Paris. Éva doit assurer une présentation de son concept pendant quatre minutes pour convaincre le jury. *« À la fin de la journée, j'ai eu la surprise d'apprendre que j'avais remporter le concours. »*

maison Aurora en quelques dates

Juillet 2021 : Éva Sousa participe à Mon centre-ville a un incroyable commerce lorsque l'opération fait étape à Cambrai.

Novembre 2021 : Maison Aurora s'installe dans une boutique à l'entrée de la rue Neuve.

Décembre 2022 : Maison Aurora participe à l'épreuve nationale de Mon centre-ville a un incroyable commerce. Sa vidéo reçoit assez de soutien pour la qualifier pour la finale.

18 janvier 2023 : Lors de la finale dans les locaux du site Leboncoin Éva Sousa s'impose.

Le magasin Krys de Cambrai fête ses 50 ans

• Place Aristide Briand •

Dans l'esprit de beaucoup de Cambrésiens, le magasin Krys porte le nom d'Optique Bajeux. En 1973, c'est sous ce nom que Jean-Pierre Bajeux crée son enseigne. Très vite il rejoint l'enseigne nationale la Guilde des lunettiers qui deviendra plus tard "Krys". Au lancement, la boutique comptait trois employés. Alexandre Bajeux, le fils, qui est arrivé dans l'entreprise en 2001 et est aujourd'hui co-gérant de la société. Il évoque le lancement : *« Le magasin a très bien fonctionné dès l'ouverture. Un deuxième magasin a ouvert dans le centre commercial Cora en 1987. Mon père est l'un des premiers à tenter le pari de s'installer dans une zone commerciale. »* Aujourd'hui, la société compte 71 salariés répartis sur huit magasins dans le Nord/Pas-de-Calais. *« Nous sommes une entreprise familiale,* poursuit Alexandre Bajeux. *Notre vision est tournée vers les clients. Nous leur devons notre réussite. Chaque décision est prise avec trois piliers prédominants : les collaborateurs, les clients et la pérennité de l'entreprise. »* En mars pour fêter les 50 ans de la boîte, une opération commerciale sera menée.

chiffres clés de 2022

4% de «Turn over», près de 4 fois moins que la moyenne nationale

26 705 clients servis

554 ramettes de papier économisées

Le Cambrésien TV fête ses 10 ans

Le 4 janvier 2013, la première émission du Cambrésien TV était diffusée. Depuis, la web TV a fait son chemin. Depuis 10 ans, chaque vendredi à 9h, une nouvelle émission est proposée.

En 2013, la ville de Cambrai lançait sa chaine de TV sur internet. L'objectif était de proposer un nouveau regard sur la ville et être plus interactif dans la communication municipale. Dix ans plus tard, plus de 450 vidéos ont été réalisées et la webTV a trouvé son public. « L'idée à l'époque était d'adjoindre au magazine Le Cambrésien une version plus numérique et plus moderne au service des Cambrésiens, » commente Pierre-Antoine, adjoint en charge de la communication.

Des émissions marquantes

En plus des traditionnelles émissions diffusées le vendredi matin, certaines prouesses techniques ont été réalisées. En 2017, le Royal Tank Regiment a célébré le centenaire de la bataille de Cambrai avec des centaines de militaires. À cette occasion, le CambrésienTV a proposé une émission en direct sur les réseaux sociaux, pendant plus d'une heure. Le 24 mai 2020, la France sort du confinement. La crise sanitaire est encore très présente. Le premier conseil municipal du nouveau mandat peut se dérouler sans la présence du public. Une émission est alors diffusée en direct pour que les Cambrésiens puissent vivre en direct l'élection du maire et des adjoints.

en chiffres

466 vidéos
réalisées au premier janvier 2023.

4 000 vues
en moyenne par vidéo

5 670 fans
suivent la page Facebook

Le Cambrésien TV
03 27 73 21 22
contact@mairie-cambrai.fr
www.lecambresien.tv

De nouveaux projets pour la webTV

Après ces 10 ans d'activité, la chaine le Cambrésien TV va continuer d'informer au mieux les Cambrésiens. Certains projets sont dans les cartons, notamment le développement d'émissions présentées par les jeunes du Service Enfance et Jeunesse de la ville de Cambrai. Une première expérience a été menée lors de la soirée Halloween à l'Éclipse. Ce soir-là, quatre jeunes ont présenté une émission spéciale au cœur du parcours horrifique proposé.

ville de Cambrai

France Bleu Nord sera en direct de Cambrai le vendredi 24 mars

Depuis ce début d'année France Bleu Nord a lancé l'émission « Un jour chez vous ». L'idée est d'installer les studios de la radio dans une ville. Le vendredi 24 mars, la station régionale sera présente sur la place Aristide Briand. Bertrand Lefebvre, le directeur de France Bleu nous présente le contenu de cette émission.

D'où vient l'idée de l'émission « Un jour chez vous » ?

La radio est souvent sollicitée pour des émissions spéciales sur des événements extérieurs (par exemple : le carnaval de Dunkerque, l'Enduro du Touquet…) mais on voulait également créer l'événement et aller à la rencontre des territoires. Cette nouveauté a été lancée en 2023. L'objectif est d'avoir un rendez-vous mensuel. La première émission s'est tenue en janvier à Armentières.

Pourquoi faire étape à Cambrai ?

Nous avons recensé les villes importantes de la Région et celles dans lesquelles nous ne nous étions pas rendus depuis longtemps. La région est grande. Il est difficile d'être partout. Nous rectifions les choses dans les zones où nous n'étions pas assez présents. En plus, Cambrai et le Cambrésis ont un intérêt au niveau de l'actualité avec par exemple la reconversion de la Base Aérienne en base logistique E-Valley.

Comment se déroule la journée ?

Nous prenons l'antenne à Cambrai à partir de 6h. Jusqu'à 9h, un journaliste baladeur ira à la rencontre de la population. Ensuite de 9h à 12h, les émissions se feront en direct du car régie. Celui-ci sera installé sur la Place Aristide Briand. Les visiteurs pourront venir à notre rencontre. Il y aura des jeux et des goodies à remporter mais aussi une mise en valeur de Cambrai et du Cambrésis. Enfin l'après-midi de 16h à 19h, nous mettrons en valeur le patrimoine, la vie associative, le monde économique… tout ce qui fait la vie cambrésienne. Notre journaliste baladeur se rendra vers ceux qui font vivre Cambrai.

À propos de France Bleu Nord

France Bleu Nord est la première station décentralisée du groupe France Bleu. Elle existe depuis le 19 mai 1980, d'abord sous le nom Fréquence Nord puis France Bleu Nord dans les années 2000.
La station émet sur les départements du Nord et du Pas-de-Calais et compte 260 000 auditeurs.

« Un jour chez vous »
FRANCE BLEU NORD
Émission en direct de Cambrai vendredi 24 mars.
6h-9h : à la rencontre de la population
9h -11h : émission en direct de la Place
11h-12h : Jeux.
Les Cambrésiens qui le souhaitent peuvent venir participer.
16h -19h : à la rencontre des acteurs de la vie cambrésienne.

Qualité de l'eau d'alimentation à Cambrai

Analyses de l'Agence Régionale de Santé ARS - Date du prélèvement : 30/09/2022 - 9h55

Direction de la Santé Publique et Environnementale, Département Santé Environnement.

ville de Cambrai

PARAMÈTRE	VALEUR	Limite de qualité	Référence de qualité
Ammonium (enNH4)	<0,05 mg/L	≥ et ≤ mg/L	≥ et ≤ 0,1 mg/L
Aspect (qualitatif)	Normal		
Bact. Aér. Revivifiables à 22°-68h	<1 n/mL		
Bact. Aér. Revivifiables à 36°-44h	<1 n/mL		
Bactéries coliformes / 100ml-MS	<1 n/(100mL)		≤ 0 n/(100mL)
Chlore libre*	0,32 mg(Cl2)/L		
Chlore total*	0,37 mg(Cl2)L		
Coloration	<5 mg(Pt)/L		≤ 15 mg(Pt)/L

PARAMÈTRE	VALEUR	Limite de qualité	Référence de qualité
Conductivité à 25°C*	709 µS/cm		≥200 et ≤ 1100 µS/cm
Couleur (qualitatif)	Aucun changement anormal		
Entérocoques / 100ML-MS	<1 n/(100mL)	≤ 0 n/(100mL)	
Escherichia coli / 100ML -MF	<1 n/(100mL)	≤ 0 n/(100mL)	
Nitrates (en NO3)	non communiqué	≤ 50 mg/L	
Odeur (qualitatif)	Aucun changement anormal		
Saveur (qualitatif)	Aucun changement anormal		
Température de l'eau*	12,1 °C	≥ et ≤ °C	≥ et ≤ 25 °C
Turbidité néphélométrique NFU	< 0,1 NFU		≤ 2 NFU
PH *	7,1 unité pH		≥6,5 et ≤ 9 unité pH

* Analyse réalisée sur le terrain. https://solidarites-sante.gouv.fr/sante-et-environnement/eaux/eau

Ville amie des enfants

Les AMBITIONS de la JEUNESSE

Les « Inédits de la jeunesse » ont été lancés en 2021. Cette grande consultation a permis aux jeunes Cambrésiens d'exprimer leurs besoins et envies pour le Cambrai de demain. « Les Ambitions de la jeunesse » sont une des réponses concrètes aux Inédits de la jeunesse. Cent propositions ont émergé de cette enquête.

En 2021 et 2022, 3 000 jeunes Cambrésiens ont été consultés. Le questionnaire des « Inédits de la jeunesse » permettait de définir les envies et besoins des jeunes Cambrésiens.

En mars dernier, le livre blanc de la jeunesse a émergé avec 100 propositions à mettre en œuvre sur les trois ans à venir. *« Certaines de ces propositions sont déjà mises en place,* confie Nicolas Siméon, adjoint à la jeunesse. *« Ce livre blanc devra être évaluable et adaptable en fonction de la situation. Notre ambition est de placer la jeunesse au cœur de nos ambitions. »*

en chiffres

+/- 2.000.000 €
sont investis chaque année par la municipalité pour la jeunesse

36,5 %
c'est la part de la population âgée de moins de 30 ans

15 000
jeunes étudient chaque jour à Cambrai

78 %
des jeunes consultés pensent que Cambrai est une ville dans laquelle il est agréable de se promener

Réseaux sociaux

99,6 %

des jeunes de plus de 16 ans sont inscrits sur un réseau social

Instagram, TikTok et Snapchat sont les trois canaux privilégiés par ces jeunes. La Ville souhaite intensifier ses contenus sur les pages Instagram et TikTok.
Des émissions du Cambrésien TV spéciales « jeune » seront proposées et présentées par des jeunes.

mag+ lecambresien.tv

74 %

des jeunes annoncent se rendre souvent dans le jardin public. Certains aménagements sont prévus à plus ou moins long terme

Sport

ture

Coulée verte

Création d'une maison de la nature, mise en place de parcours santé dans la Coulée verte, création d'un espace workout (espace de musculation).

Ramon Cliff / Shutterstock.com

Jardin public

Création d'un parcours de course d'orientation, modernisation du coin des mamans, création d'un Pump Track, réfection du lac aux cygnes.

Dans les quartiers et autres projets

Achèvement de la « Promenade des amoureux », développement des jardins partagés, mise en place d'une politique zéro déchet dans un quartier.
D'autres projets en lien avec la Communauté d'Agglomération de Cambrai doivent émerger : voie cyclable Cambrai-Épehy, parc de loisirs Cambrai-Niergnies-Séranvillers, création d'une trame bleue avec l'Escaut partagé. (Aménagement le long de l'Escaut pour favoriser la mobilité douce).

Activités culturelles

Mise en place du pass jeunes, mise à disposition d'un intervenant culturel dans les écoles primaires. Découverte des structures culturelles via le pass jeunes. Poursuite des activités hors les murs dans les différents quartiers de la ville.

50 %

des jeunes déclarent pratiquer une activité sportive dans un club

Les projets d'accompagnement sont nombreux : rénovation du stade de la Liberté, réhabilitation de la Halle Sernam en salle multisports, création d'une zone de loisirs aux Docks, promenades en trottinettes électriques avec le SEJC, mise en place de l'aide BNSSA.

Sécurité

Mise en place d'un plan vélo.
Renforcement de la sécurité aux abords des arrêts de bus, installation de la vidéosurveillance place Fénelon.
Multiplier la présence de la police sur le Pôle gares.

La première édition du Pass jeunes est un succès

Après un an, le pass jeunes a trouvé son public. Sur les 1 000 pass disponibles, 850 sont déjà partis au 1er février. Les jeunes Cambrésiens et Cambrésiennes de 11 à 18 ans bénéficient d'un chéquier proposant un maximum d'activités culturelles, sportives ou de loisirs. Ce chéquier coûte 10 euros sans condition de revenu. *« C'est l'une des premières actions que nous avons souhaité mettre en place rapidement, suite aux résultats des inédits de la jeunesse,* souligne Nicolas Siméon. *Il y avait une vraie demande de la part des jeunes Cambrésiens. L'opération sera reconduite en juin 2023 avec de nouvelles activités. »*

en chiffres

50.000 € Coût de l'opération « Pass jeunes »
1 800 chèques « cinéma » ont été utilisés
1 200 entrées de piscine
95 entrées pour le « monde virtuel »
45 entrées pour les matchs du Cambrai Volley.

Le ROC - Rugby Olympic Cambrai
Fondé en 1965.
326 licenciés de 6 à 70 ans.
cambrairugby@gmail.com
Facebook : RugbyOlympicCambrai

Le Rugby Olympic Cambrai veut surfer sur l'effet Coupe du Monde

Après quelques saisons difficiles pour les équipes seniors, le Rugby Olympic Cambrai (ROC) remonte la pente. Le club vient d'être récompensé pour son travail auprès des jeunes. Un programme d'animations est prévu en septembre, en lien avec la coupe du monde.

L'année 2023 s'annonce très belle pour les amateurs de rugby. Entre le 8 septembre et le 28 octobre, la coupe du monde se tiendra en France. L'engouement créé par cet événement devrait avoir un impact positif pour les clubs. Le ROC (Rugby Olympic Cambrai) compte bien profiter de la vague "coupe du monde". *« On compte beaucoup sur cette mise en avant du rugby,* confie le président Charlie Vernier. *On va essayer de participer à notre niveau à cette coupe du monde. »* Le club se déplacera à Lille pour assister aux cinq matchs prévus au Stade Pierre Mauroy. Plusieurs événements en lien avec la coupe du monde sont en projet : une quinzaine commerciale sur le thème du rugby pourrait être mise en place, un village rugby pourrait pousser sur la place de Cambrai. *« Il y aura des animations, des découvertes avec des terrains gonflables installés. Nous voulons associer tout le Cambrésis à ces animations. »*

Trois labels remis au club

En parallèle, le travail mené depuis de longues années par le ROC a été mis en lumière par la Fédération Française de Rugby (FFR). Trois distinctions ont été attribuées au club : le Label École de Rugby : 2ème étoile, le Label Club engagé : Insertion - Santé - Citoyenneté et le Label école Arbitrage : 1er sifflet (2ème place régionale au concours 2022). *« Ces labels sont la reconnaissance de la qualité du travail accompli au quotidien par nos bénévoles. »*

Le club redresse la tête

Cette saison, le ROC compte 326 licenciés, dont 140 jeunes évoluant dans l'école de rugby. Le club compte deux équipes seniors, des cadets, des juniors, des minimes (certains joueurs sont sélectionnés en équipe régionale) et des jeunes. *« Les résultats des équipes seniors étaient un petit peu moyen ces dernières années. Ils commencent à s'améliorer. On a bon espoir de bien redresser la tête. »*

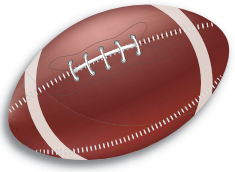

La 11ème édition des P'tits Footeux le 1er mai

Chaque 1er mai, le Stade de la Liberté accueille plus de 500 jeunes footballeurs, âgés de 7 à 9 ans, à l'occasion des « P'tits Footeux ». Ce tournoi est organisé par le Rotary Club de Cambrai en partenariat avec l'AC Cambrai. Il permet de récolter des fonds pour SOS Village d'enfants de Neuville-Saint-Rémy. Depuis le lancement, 74 900 € ont été collectés pour venir en aide aux enfants défavorisés. Environ 80 équipes de la région vont fouler les pelouses du complexe Liberté. Ce tournoi sera parrainé par Rudi Garcia, entraîneur d'Al Nassr (Arabie Saoudite). Côté ambassadeur, l'arbitre de Ligue Marc Bollengier sera présent. Comme chaque année, un maillot de footballeur professionnel sera mis en jeu *« Cette année, nous avons la chance d'avoir le maillot de Cristiano Ronaldo*, confie Serge Berrebi le coordinateur de l'événement. *Nous l'avons obtenu grâce à notre parrain Rudi Garcia, qui est désormais son entraîneur. Les billets de tombola coûtent un euro et sont tous gagnants. »* De nombreuses animations sont prévues toute la journée.

Une bourse d'aide pour le BNSSA

Chaque été, la Ville de Cambrai recrute des jeunes titulaires du Brevet National de Sécurité et Sauvetage (BNSSA) afin de renforcer l'équipe des maitres-nageurs sauveteurs et répondre à la fréquentation élevée des deux piscines municipales.

Comme partout en France, Cambrai a connu en 2022 des difficultés de recrutement, faute de candidats. La Ville a décidé de soutenir les jeunes Cambrésiens et Cambrésiennes qui souhaitent passer le BNSSA, avec une bourse d'aide de 300 euros (la formation BNSSA coûte environ 600 euros). En contrepartie, moyennant rémunération, les diplômés travailleront entre le 1er juin et le 30 septembre dans les piscines municipales.
Cette bourse sera attribuée aux jeunes Cambrésiens et Cambrésiennes de 18 à 25 ans, sur présentation du BNSSA obtenu à compter du 1er janvier 2023.

Frédéric Eichmuller
Direction des Sports
03 27 82 93 60
feichmuller@mairie-cambrai.fr

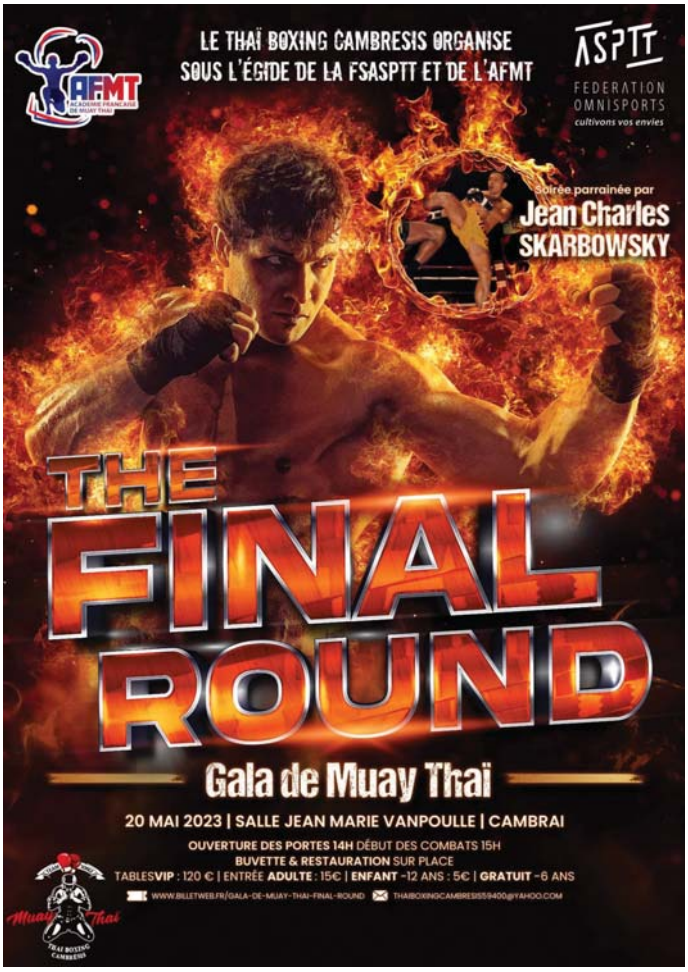

Un gala de boxe Muay Thaï le samedi 20 mai

C'est une première à Cambrai. Le samedi 20 mai, un ring trônera au milieu de la salle Vanpoulle pour le premier gala de boxe thaï.

Laurent Sorez, le président du Thaï boxing Cambrésis travaille sur l'organisation de l'événement depuis plusieurs mois. *« L'objectif principal est de faire connaître notre sport et notre association. Le programme débute à 15 h avec des assauts pour les jeunes boxeurs. Ensuite, dès 19 h, treize combats sont prévus. On monte en gamme au fur et à mesure de la soirée. Par exemple pour la catégorie -75 Kg le champion de France en titre sera présent. »* La soirée sera parrainée par Jean-Charles Skarbowsky, champion reconnu de boxe Thaï dans les années 90 et distingué deux fois en Thaïlande. Lors des différents entractes, des démonstrations de body karaté, de hip-hop et des jeunes enfants du club sont prévus.

The Final Round :
Gala de Muay Thaï
Ouverture des portes dès 14h. Début des combats à 15h.
Tarifs : table VIP : 120€
(4 personnes bord du ring avec bouteille de champagne*)
Entrée adulte : 15€, enfants -12 ans : 5€, gratuit – 6 ans.
Réservation :
www.billetweb.fr/gala-de-muay-thai-final-round

Le samedi 6 mai, une masterclass handidanse est organisée à la salle Gilbert Mayeux.

Gala handidanse : ouvert au public : 8€ / jour.

1 000 handidanseurs attendus au Palais des Grottes les 3, 4 et 5 mai

Après deux années contrariées par la crise sanitaire, la fédération handidanse adaptée inclusive organise ses rencontres nationales.

1 000 danseurs en situation de handicap ont rendez-vous à Cambrai, au Palais des Grottes les 3, 4 et 5 mai. Ils viennent de toute la France et même de l'île de la Réunion. *« Chaque groupe présentera sa chorégraphie,* souligne la présidente Cécile Avio. *Elles seront suivies de la remise des récompenses. Tous les styles de danse sont proposés : classique, contemporain, jazz, hip-hop, country, danse de salon… Tous types de handicap seront représentés sur scène avec des danseurs âgés de 6 à 93 ans. Nous voulons mettre à l'honneur les personnes avec leurs différences. Chacun s'exprime avec son corps et son âme. »*

Des séances d'initiation à l'escalade deux fois par semaine

Chaque mardi et mercredi, il règne une certaine effervescence dans la salle Basquin du complexe Léo Lagrange. Guillaume Langlet, éducateur sportif de la ville, encadre des séances d'initiation à l'escalade.

Historiquement ces séances étaient proposées par le Service Enfance et Jeunesse de la Ville de Cambrai. Après le déménagement des activités de Georges Brassens vers l'Éclipse, la ville a repris l'activité à son compte. Une cinquantaine de personnes s'adonnent aux plaisirs de la grimpette, deux fois par semaine. *« Les séances sont avant tout de l'initiation, de la découverte et du perfectionnement,* confie Guillaume Langlet. *Nous ne faisons pas de compétition. »* Avant de reprendre les rênes de l'activité, Guillaume a suivi différentes formations pour obtenir le diplôme de moniteur d'escalade. *« Nous fonctionnons par trimestre. Il n'y a pas de pré requis physique pour participer à cette activité. Tout le matériel (baudrier, cordes, mousquetons…) est fourni. »*
Le mur d'escalade s'élève à 10 mètres de haut et 11 couloirs différents sont proposés.

Initiation à l'escalade
SALLE BASQUIN
Rue Léon Blum
Mardi de 17h15 à 20h : de 9 à 17 ans
Mercredis de 15h45 à 20h : de 9 ans à adultes
Attention nombre de place limité
Info+ : Direction des Sports
03 27 82 93 60
45€ / trimestre

DESENFANS
Partenaire de vos métiers
Optez pour la sérénité sur vos chantiers
+ de 20000 références
Des experts à votre service
Retrait Top Chrono
Votre commande internet sur www.desenfans.com préparée en 2h* dans l'agence de votre choix
*Selon disponibilité.
www.desenfans.com
Chauffage • Sanitaire • Plomberie • Electricité • Couverture • Isolation • Outillage
SALLE D'EXPOSITION SANITAIRE
au fil du bain
Acticlub 6 - Parc d'activité de la Pilaterie
Rue de la Ladrie - 59290 Wasquehal
750M² D'EXPOSITION, 35 BOX AMÉNAGÉS et 65 MARQUES pour vous projeter, vous inspirer et vous accompagner

MAJUSCULE
LIBRAIRIE PAPETERIE
BONDUELLE et Cie
12 -14, rue de Noyon - 59400 CAMBRAI
MAJUSCULE, la force d'un réseau à votre service, toujours proche de vous, dans un magasin spécialisé au cœur de la ville.
Tél. : 03.27.81.25.54 - Fax : 03.27.81.78.54
Site internet : perso.wanadoo.fr/bondumaj

www.jussieu-secours.com
JUSSIEU secours
AMBULANCES MOTTY
03 27 81 20 20
TOUT TRANSPORT SANITAIRE
Prise en charge intégrale
Hygiène & Asepsie
1, rue de l'Escaut - 59400 CAMBRAI

DANQUIGNY
L'IMPRESSION HAUTE SENSATION
ZAC de Cambrai Sud
Avenue Georges Nuttin
BP 71 - 59402 CAMBRAI Cedex
Tél. : 03 27 83 11 33
Fax : 03 27 83 50 72
e-mail devis : devis@imprimerie-danquigny.fr
Nouveau bâtiment, nouveaux matériels de production, nouvelle activité supplémentaire : le packaging, ...

EITF
Réseaux électriques, gaz et télécom
Eclairage public
Mise en valeur d'ouvrages
Régulation de trafic, vidéosurveillance et contrôle d'accès
ZI Voie d'Hermenne - BP1 - 59267 PROVILLE
Tel : 03 27 81 38 08 - Fax : 03 27 78 33 71

CATHELAIN
BÂTISSEUR DEPUIS 1920
Bâtiment - Génie Civil
Voirie - Réseaux Divers
Couverture - Étanchéité - Bardage
03 21 07 40 77
www.cathelain.fr

cg2i
Contractant Général • Ingénierie • Immobilier
ÉTUDES · CONCEPTION · CONSTRUCTION
03 21 07 72 42
www.cg2i.org

Frédéric Bernard est le nouveau proviseur de Paul Duez

Depuis la rentrée de septembre, Frédéric Bernard est arrivé à la tête de la cité scolaire Paul Duez - Louise de Bettignies. Il remplace Laurence Saydon au poste de proviseur.

Après six ans passés à Grande-Synthe au lycée Noordover, Frédéric Bernard est arrivé à Cambrai en septembre 2022 en tant que proviseur. Il dirige les quatre entités qui composent la cité scolaire : le collège et lycée Paul Duez, le lycée Professionnel Louise de Bettignies et l'institut de formation des aides-soignants. *« Ça représente 3 100 élèves et environ 380 membres du personnel,* confie le nouveau proviseur. *C'est la plus grosse cité scolaire au nord de Paris. »*

L'une des premières missions de Frédéric Bernard sera de suivre le chantier de construction du nouveau collège et assurer son transfert. *« Nous devons placer les jeunes dans les meilleures conditions d'apprentissage et s'interroger sur l'utilisation des locaux actuels. Nous devons travailler avec les équipes sur les formations profitables et adaptées au Cambrésis. Nous devons accompagner les politiques locales et de territoire. »*

Parmi ses autres axes de travail, le proviseur souhaite travailler sur les ambitions des élèves. *« Nous avons de bons résultats mais on se doit d'être plus ambitieux. Il y a un bon terreau à cultiver. Il est important par exemple de leur inculquer une ouverture culturelle, avec une découverte des lieux culturels et des différents arts. »*

Paul Duez ouvert sur le monde

Un autre projet tient à cœur le proviseur : ouvrir la cité scolaire sur le monde par le biais d'échanges. *« Nous souhaitons développer les coopérations internationales pour donner la possibilité à chaque élève d'avoir une mobilité au cours de son parcours. »* Des partenariats sont noués ou sont en cours avec l'Inde, le Portugal, la Suède, l'Italie ou encore le Canada. *« Il est très important d'avoir une ouverture d'esprit. On apprend toujours plus de celui qu'on ne connait pas. Ça nous permet également d'échanger sur les méthodes pédagogiques de chaque pays. »*

Une institution reconnue dans le Cambrésis

En arrivant à Cambrai, Frédéric Bernard a retrouvé une ville qu'il avait connu au cours de son service militaire. *« Le lycée Paul Duez est une véritable institution. Sur le Cambrésis, il est très reconnu. Beaucoup de parents Cambrésiens y sont passés et ont aujourd'hui leurs enfants dans l'établissement. On sent ici une vraie identité avec des gens qui sont fiers de vivre ici. »*

Un Forum Jobs à l'ÉCLIPSE Mercredi 19 avril de 10h à 17h30

Le Service Enfance et Jeunesse de Cambrai (SEJC) relance son Forum Jobs. Cette opération se tient à l'ÉCLIPSE, en partenariat avec la Mission locale du Cambrésis et Pôle emploi. L'objectif est de répondre aux questions des jeunes âgés de 16 à 25 ans mais aussi leur permettre de trouver un premier emploi ou une formation adaptée.

Dans ce forum les visiteurs pourront trouver :

- DES ACTIONS avec des centres de formation du territoire, des entreprises, des agences intérimaires, des organismes de formation aux métiers de l'animation…
- DES RENCONTRES avec des recruteurs dans de nombreux domaines d'activités.
- DES DÉCOUVERTES de métiers.
- LA PRÉSENTATION DES SERVICES civiques avec des offres de missions variées : sport, citoyenneté, santé, environnement, solidarité, culture…
- DES MÉTIERS EN TENSION qui peinent à recruter.
- DES INTERLOCUTEURS sont présents pour vous et vous orientent.
- DES EMBAUCHES.

En parallèle de ce Forum Jobs le SEJC propose des ateliers « création de CV »
animés par Pôle emploi et la Mission locale du Cambrésis.
Ces ateliers se tiennent entre 14h et 17h le mercredi 12 avril dans tous les quartiers de Cambrai :

- Centre social R'Générations.....Quartier Saint-Druon
- L'Atelier by Tipi.....Quartier Amérique
- Centre d'animation ÉCLIPSE.....Quartier Centre-ville
- Centre social Mosaïk.....Quartier Martin-Martine
- Centre social Saint-Roch-55bis.....Quartier Saint-Roch
- Centre social du Centre-ville.....Quartier Centre ancien

Ouvert à tous, sur l'ensemble de la ville de Cambrai.

ÉCLIPSE/SEJC
47 Avenue de Dunkerque - BP 442
59408 CAMBRAI Cedex
03 27 81 20 22
www.sejc.fr
sejcambrai SEJCambrai

ECLIPSE

BetiZ Fest fête ses 20 ans

Ouverture des portes :
Vendredi 14 avril dès 18h. Samedi 15 avril dès 15h.

Billetterie
Tarif : 25€ la journée et 45€ les deux jours.
www.seetickets.com/fr/search?q=betizfest

Le festival de musique revient cette année sur deux jours. Il se tiendra les 14 et 15 avril au Palais des Grottes. Ça sera l'occasion pour les bénévoles et les festivaliers de fêter les 20 ans.

Il y a 20 ans, une bande de potes s'est lancée un défi fou : créer un festival de musiques alternatives à Cambrai. En 2003, le projet nait à l'Éclipse. La première édition du BetiZFest a lieu devant 300 personnes. 20 ans plus tard, Yannick Prangère, présent depuis le début de l'aventure, ouvre le livre à souvenirs. *« On voulait contredire ceux qui disaient qu'il ne se passait rien à Cambrai et réaliser un festival comme on pouvait en trouver ailleurs. »* Depuis 20 ans, le festival a fait son trou. Depuis la septième édition, il a déménagé au Palais des Grottes pour devenir une référence dans le monde musical du rock et du métal. Pour cette édition anniversaire, les bénévoles ont prévu un programme exceptionnel les 14 et 15 avril et ont voulu faire rayonner le festival dans toute la ville.

Des concerts avant le festival

Afin de faire monter la mayonnaise plusieurs concerts sont organisées dans les bars cambrésiens en lien avec le BetiZFest.

- **Jeudi 23 mars**
Une soirée est prévue au Boca café.
- **Vendredi 24 mars**
Les afficionados du festival ont rendez-vous au Garage Café, établissement historiquement lié avec le festival.
- **Samedi 25 mars**
Une soirée est prévue à la Distillerie. Pour le vernissage de l'exposition de Kalimba diverses animations sont prévues à l'Éclipse.

Des animations pendant le festival

- **Samedi 15 avril** - Les festivaliers pourront découvrir les souterrains de la ville. Le service Ville d'Art et d'Histoire propose des visites gratuites réservées aux personnes munies d'un billet d'entrée du festival. Pendant les deux jours, une fresque sera réalisée par le collectif Renard.
« À la suite de cette collaboration, nous souhaitons mener diverses actions avec le collectif. Pendant un an, plusieurs événements seront proposés dans toute la ville. »
Le livre Cambrai Calling sera proposé à la vente pendant le festival. Cet ouvrage, réalisé par le Labo, retrace l'histoire du rock à Cambrai depuis plus de 50 ans. Il revient sur l'origine du Festival de la Bêtise jusqu'à l'émergence du BetiZFest.

Expositions

Pour cette édition anniversaire, les artistes auront la part belle. *« On donne encore plus de places aux artistes, illustrateurs et photographes,* confie Yannick Prangère. *Ils exposeront dans le Palais des Grottes pendant le festival mais aussi en amont du festival. Ils auront carte blanche pour réaliser une œuvre dans 12 panneaux publicitaires Decaux de la ville. »*
Une autre exposition se tiendra à l'Éclipse du 25 mars au 22 avril. Le photographe cambrésien Kalimba prend des photos du festival depuis une quinzaine d'années. Il proposera ses plus beaux clichés au sein de la structure jeunesse.

Programmation

De grosses têtes d'affiche sont attendues.
Le vendredi, les Sheriff et les Wampas reviendront à Cambrai pour fêter l'anniversaire au cours de la journée plutôt consacrée à la musique Punk. Le samedi, le groupe Igorrr et les Suédois de Satanic Surfers assureront le show.
« Comme chaque année, la programmation met en avant les groupes régionaux, les groupes qui montent et les groupes d'envergure internationale. »
Programmation complète sur le facebook BetiZFest.

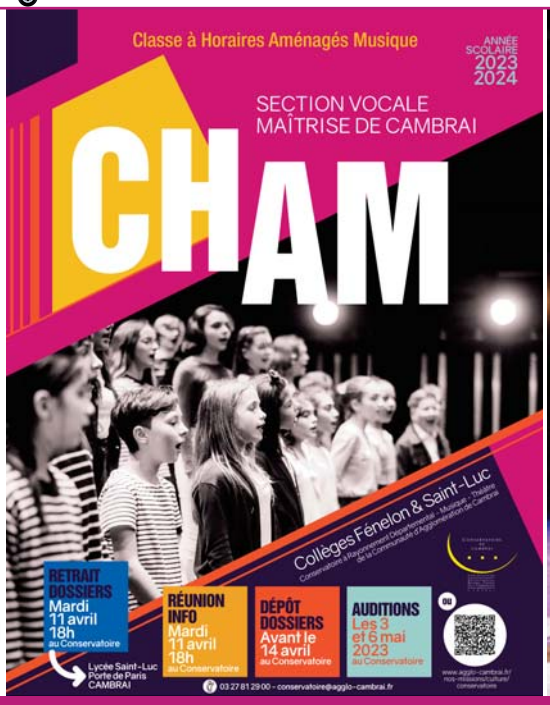

Les rendez-vous du Conservatoire

Établissement public d'enseignement agréé par le Ministère de la Culture, le conservatoire est un vecteur essentiel de partage et d'échange entre les générations : il accueille les enfants dès la maternelle, les collégiens (cursus traditionnel ou cursus classes à horaires aménagés), les lycéens et étudiants (cursus amateur/cursus pré-professionnel), les adultes, les personnes en situation de handicap.

✖ FRESQUE MUSICALE : « ATOM HEART MOTHER »

Par les étudiants des conservatoires de Cambrai et de Valenciennes

Atom Heart Mother est la première pièce de l'album éponyme de Pink Floyd. Sous la forme d'une grande fresque, elle associe chœurs et cuivres à un groupe de musiques actuelles.

Maîtrise de Cambrai Direction : Rébecca STORM
Chœur de Valenciennes Direction : Nadège LEGAY-ZIMMERMAN. Piano : Geoffrey STORM

Mercredi 22 mars à 20h
Théâtre de Cambrai

Vendredi 14 avril à 20h
Auditorium St-Nicolas à Valenciennes

✖ CONTE MUSICAL : « UNIVERSONG II »

La Maîtrise de Cambrai - Pour l'Association Cambrai Cieszyn Amitié

80 choristes unis par le corps et la voix vous feront voyager aux quatre points cardinaux au gré de chants revisités.

Direction Maîtrise de Cambrai :
Rébécca STORM. Piano : Geoffrey STORM

Vendredi 24 mars à 18h
Salle des fêtes de l'Hôtel de Ville de Cambrai

✖ SPECTACLE : « LA BOITE DE JAZZ »

Proposé par le Conservatoire réunissant les musiciens du Big-Band, les choristes des Chœurs en mouvement, les Comédiens de la Troupe de Théâtre, un Chanteur et un Trio Jazz, les Danseuses de l'École Stéphanie Bonheur.

Un show haut en couleurs qui vous fera vibrer sur les standards du jazz, du Swing.

Direction : Sylviane CLEENEWERCK - Françoise BOGAERT

Mercredi 12 avril à 19h
Théâtre de Cambrai

LE CONSERVATOIRE EN BALADE

✖ NUIT DES MUSÉES « UNIVERSONG II »

Maîtrise de Cambrai

Direction Maîtrise de Cambrai :
Rébécca STORM. Piano : Geoffrey STORM

Samedi 13 mai à 17h
Musée de Cambrai

✖ PIANO/EXPOSITION « JOIE »

Avec la participation du pôle « musique et handicap » du Conservatoire

Cette audition aura lieu sous le regard joyeux du vitrail d'Auguste Herbin "Joie". Joie de partager un moment musical autour de tous les publics.

Professeurs : Geoffrey Storm - Alvina Langlais - Caroline Jouglet

Dimanche 14 mai à 15h30
Musée Matisse - Le Cateau

Les auditions

CLASSIQUES

Piano : lundi 3 avril à 19h
Saxophone : Mercredi 5 avril à 18h
Chantons baroque : Vendredi 7 avril à 20h
Tutti Piano... : Samedi 8 avril à 14h, 15h et 18h
Guitare Classique : Mercredi 17 mai à 16h30
Piano : Mercredi 17 mai à 18h
Orgue : Dimanche 4 juin à 15h30
Grange Dimière

CFMA Cambrai

Du Cycle 1 au Cycle 3 : Jeudi 13 avril à 20h
Centre de Formation des Musiques Actuelles

ART DRAMATIQUE

Atelier collège Fénelon : Mardi 9 mai à 18h
Atelier collège Saint Luc : Mercredi 10 mai à 18h
Grange Dimière

LES DÉPARTEMENTS PÉDAGOGIQUES DU CONSERVATOIRE

Matières d'érudition • Formation musicale,
Cordes • Bois • Cuivres • Claviers • Percussions • Voix
Musiques Actuelles • Théâtre • Pratiques collectives

Conservatoire de Cambrai
Conservatoire Arrondissement Départemental Musique - Théâtre de la Communauté d'Agglomération de Cambrai

Conservatoire de Cambrai
03 27 81 29 90
conservatoire@agglo-cambrai.fr
www.agglo-cambrai.fr

François-Xavier VILLAIN
Pour les élus du groupe
UNION POUR CAMBRAI

Pour affronter les difficultés du temps la Ville compte plus que jamais sur les associations et les soutient.

La soirée des associations qui a rassemblé plusieurs milliers de personnes a montré la vitalité et la diversité du monde associatif.

Quelques bénévoles ont été mis à l'honneur.

Tous le méritent.

Mais la vie associative pour rester attirante doit imposer des règles de fonctionnement faites de rigueur et de transparence.

Des comptes présentés aux adhérents, des bureaux élus démocratiquement, des assemblées générales régulièrement convoquées.

C'est à ces conditions que les associations peuvent compter sur le soutien de la Ville.

Stéphane MAURICE
Élus du groupe
POUR CAMBRAI, UN NOUVEAU PROJET !

Nous voilà déjà à mi-mandat, cela fera donc trois ans le 15 mars que l'irrationnel premier tour des dernières élections municipales a eu lieu ; dans des conditions surréalistes et indignes de notre république. D'ailleurs, et contrairement à ce qu'affirmèrent les plus hautes autorités de l'Etat, il est aujourd'hui indéniable que la non gestion de l'avènement de la pandémie et les restrictions drastiques de la veille eurent des conséquences inouïes pour le suffrage universel.

Si je me permets de le réaffirmer, comme je l'avais déjà soutenu, non par mauvais esprit mais par certitude, c'est parce que selon un rapport confidentiel récemment révélé, il ne fait plus aucun doute que les bureaux de vote auraient dû rester fermés ce jour-là. Mais tout comme la réforme des retraites nous parait totalement incongrue, le maintien de ce premier tour l'était tout autant. Sauf que, dans un cas comme dans l'autre, il y a des motivations obscures que l'on se garde bien de partager avec les Français.

Pour le premier, il est clair que la commission européenne incite fortement la France dans cette voie, étant donné que notre pays affiche une dette record de 3000 milliards d'euros ! Et, bien évidemment, il est exclu de soumettre la question à référendum. Pour le second, il ne fait aucun doute que cette décision irrationnelle est le fruit d'inavouables calculs politiques visant indéniablement à donner l'avantage aux sortants dont la plupart étaient issus de la même famille politique que MM. Edouard Philippe et Gérard Larcher.

Finalement, et c'est remarquable, l'on s'aperçoit, dans les deux cas, que les vraies raisons ne sont jamais exposées aux Français et que le vote du peuple souverain est souvent négligé ! Et l'on se demande encore pourquoi nos concitoyens se détournent autant des urnes…

Jean-Pascal LEROUGE
Claire BURLET
Élus du groupe
OUI CAMBRAI PEUT

Le débat d'orientation budgétaire a eu lieu il y a quelques semaines. La hausse des coûts de l'énergie et les incertitudes sur l'évolution des prix rendent l'exercice de prévision difficile. Nous approuvons le choix de ne pas augmenter les impôts, de se montrer prudent et sobre dans les dépenses.

Néanmoins, nous avons rappelé la nécessité d'appliquer cette sobriété dans tous les domaines y compris pour l'organisation des vœux aux associations. Nous avons attiré l'attention de la municipalité sur la nécessité de consacrer quelques enveloppes budgétaires à la sauvegarde de certains éléments de notre patrimoine (les locaux de l'ancienne médiathèque qu'on ne doit pas laisser se dégrader, la Porte Royale de la Citadelle) et à des actions d'urgences sur certaines voiries défoncées.

Enfin, des actions de sensibilisation sur la propreté de la Ville (dépôt sauvage d'encombrants, déjections canines, poubelles non rentrées) sur le respect par les voitures des piétons, des personnes handicapées et des vélos, sur les incivilités et le bruit, seraient les bienvenues. Peu couteuses et couplées à une politique plus punitive de la police municipale, elles contribueraient à améliorer la vie d'un certains nombre de nos concitoyens.

Gérard PHILIPPE
Élu du groupe
RASSEMBLEMENT POUR RÉVEILLER CAMBRAI

La ville comme les particuliers et surtout nos artisans souffre du coût de l'énergie et ce seront plus de trois millions d'euros à trouver dans le budget 2023. La faute à qui me direz-vous? C'est bien la question qu'il faut se poser après des années de soumission à l'Europe par la perte de notre souveraineté là aussi en matière énergétique, l'abandon de notre parc nucléaire pour un électoralisme calculateur avec les écologistes, la guerre aux portes de l'Europe et la spéculation financière. Tout ceci plonge nos budgets et pousse nos compatriotes dans la misère et l'inquiétude.
Crise des gilets jaunes, pandémie et guerre en Ukraine avec pour couronner le tout une crise sociale autour des retraites seront à mettre au bilan d'un président et de majorités incapables de remettre notre pays sur de bons rails. Faut-il pleurer faut-il en rire nous n'avons plus le coeur à le dénoncer puisque ceux qui défilent sont ceux qui les portent au pouvoir ! Cambrai subit, Cambrai résiste, Cambrai fera des coupes sombres dans le budget abandonné par un état défaillant... Néanmoins Ville d'Art et d'Histoire semble devenir une coquille vide avec des monuments de notre passé local à l'abandon : Porte Royale, Tours, Palais des Grottes, Vieux Cambrai... ce ne sont pas avec des retouches ou des études annoncées, annulées ou reportées qu'on fera honneur à ce titre. Ce ne peut être l'humeur ou la volonté d'un chef mais une nécessité face au temps qui passe.

Catherine DESSERY
Élue du groupe
POUR CAMBRAI LA GAUCHE UNIE ET CITOYENNE

Cher(e)s ami(e)s et citoyen(ne)s de Cambrai,
L'actualité économique et sociale de notre pays prend un caractère très néfaste pour les citoyens.
La pauvreté prend de l'ampleur ; les plus modestes n'arrivent plus à se nourrir à se chauffer et même aller travailler.
De plus nous assistons à un recul inacceptable de nos acquis sociaux.
Dans notre pays, la démocratie se porte mal. Le capitalisme se durcit et ne place pas l'humain au centre des préoccupations.
Nous assistons au même phénomène à Cambrai avec la majorité municipale.
Nous assistons impuissant car minoritaires à des décisions prisent par la majorité qui ne reprennent en aucun les besoins sociaux de la population.
Le budget 2023 en préparation en est la preuve concrète : « Le gel des recrutements et des remplacements d'agents de la ville ; La réduction des aides aux petites associations ; la hausse des repas livrés aux personnes âgées ; la hausse des prix programmée des salles municipales ; un budget restreint pour les voieries : »

Par contre des budgets importants sont alloués pour le fonctionnement et la rénovation de certains clubs sportifs en vue de manifestations qui seront réservés aux plus aisés ; des budgets sont alloués pour la venue de professionnels de santé privés ou pour mettre en place des structures qui se substituent aux professionnels de la santé et du social.
Certes, il y la nécessité de restreindre le budget pour faire face aux prix de l'énergie mais il y a aussi urgence à cibler les priorités budgétaires pour que chaque Cambrésien(e) puisse bénéficier des services de la ville.
L'humain doit être au centre des préoccupations des élus.

les airelles
Résidence pour personnes âgées

UN ACCUEIL CHALEUREUX ET PERSONNALISÉ

Etablissement neuf, proche du centre ville, dans un cadre verdoyant.
Un service de soins adapté pour la prise en charge de personnes valides, semi-valides ou dépendantes.

129 Allée St Roch
59400 CAMBRAI

03 27 74 44 44
www.les-airelles.net

prêts pour
la révolution de
la ressource

suez

toutes les entreprises de SUEZ n'en font plus qu'une

Lyonnaise des Eaux, SITA, Agbar, Degrémont, United Water, SAFEGE et 40 autres experts de l'eau et des déchets deviennent SUEZ. Sur les 5 continents, SUEZ accompagne les villes et les industries dans l'économie circulaire pour préserver, optimiser et sécuriser les ressources essentielles à notre avenir.
ready-for-the-resource-revolution.com

SUEZ
Recyclage et Valorisation France
Rue du Champ de Tir
ZI Marais Cantimpré
59400 CAMBRAI
0 810 029 039

L'énergie est notre avenir, économisons-la.

NORMAND
CONSTRUCTION

ÉTANCHÉITÉ toitures
BARDAGE - COUVERTURE
VÉGÉTALISATION DE TOITURES

jvanesse@normand-construction.com
Parc d'activités de Cantimpré 03 27 81 23 84
Rue du Champ de Tir 59400 CAMBRAI - Fax. : 03 27 81 03 04
www.normand-construction.com

www.deltourpaysage.fr
DELTOUR
Paysages

Espaces Verts
Clôtures
Élagage
Abattage

NOUVELLE ADRESSE
Z.I DE CANTIMPRÉ
405 RUE JACQUES BOUTRY
59400 CAMBRAI

03 27 83 73 25
contact@deltourpaysage.fr

spie batignolles

/farasse fluides

Z.I. de Cantimpré
CAMBRAI
03 27 83 67 12

Génie climatique / Plomberie - Sanitaire / Traitement des eaux / Entretien - Maintenance

Théâtre

2ème PARTIE DE SAISON

MARS à MAI

5 Place Jean Moulin
CAMBRAI

Réservations
Office de tourisme
Maison espagnole
48 Rue Henri de Lubac
Le lundi de 14h à 17h
et du mardi au samedi
de 9h30 à 12h30 et de 14h à 17h
03 27 78 36 15
Vente en ligne
www.scenes-mitoyennes.fr

HUMOUR // ONE-WOMAN SHOW

BÉRENGÈRE KRIEF - AMOUR -

Samedi 18 mars à 20h30

Comme son nom l'indique ce spectacle va parler essentiellement… d'amour.

Un spectacle de et avec Bérengère Krief
Une direction artistique de Nicolas Vital
Production : Richard Caillat – Arts Live Entertainment

Tarifs : 23€/14€/7€

OPÉRA-COMIQUE

CARMEN

avec L'orchestre Philharmonique des Hauts-De-France et Le Chœur Vox Opéra
Samedi 25 mars à 20h30

Le célèbre opéra-comique en quatre actes de Georges Bizet, interprété par 9 solistes, 35 choristes, un chœur d'enfants et avec 120 costumes !

Directeur musical : Jean-Pierre Wiart.
Metteur en scène : Bernard Jourdain assisté de Adrien Jourdain. Avec : Laëticia Goepfert, Amélie Robins, Jean-François Marras, Alban Legos, Lucie Emeraude, Mathilde Ortscheidt, Marc Souchet, Cyril Verhulst, Stéphane Dieutegard, l'Orchestre Philharmonique des Hauts-de-France et le choeur Vox Opéra.
Production : Opéra Côté Choeur

Tarifs : 30€/20€/7€

ORCHESTRE PHILHARMONIQUE HAUTS DE FRANCE CAMBRAI

THÉÂTRE // COMÉDIE

CHERS PARENTS

Vendredi 31 mars à 20h30

Chers Parents est une comédie qui parle de la famille, d'amour, d'argent, de la place de chacun dans la fratrie, de l'impermanence des sentiments, de la part d'ombre qui sommeille en chacun de nous et de ce que les parents doivent à leurs enfants.

Une pièce de Emmanuel Patron et Armelle Patron.
Mise en scène Armelle Patron et Anne Dupagne.
Avec : Frédérique Tirmont, Bernard Alane, Élise Diamant, Rudy Milstein et Emmanuel Patron. Production : Richard Caillat – Arts Live Entertainment

Tarifs : 23€/14€/7€

THÉÂTRE // JEUNE PUBLIC

ENFANTS SAUVAGES

Lundi 3 avril à 10h

Un enfant vit seul dans une forêt pendant dix ans. Il arrive un jour sur la place d'une grande ville, complètement perdu. Des passants l'entourent, et lui proposent de l'aider. Il ne répond rien.

Texte et mise en scène : Cédric Orain. Comédien.ne.s : David Migeot en alternance avec Laurent Joly et Laure Wolf en alternance avec Céline Milliat-Baumgartner. Acrobate : Petteri Savikorpi. Production : La Traversée

Tarifs : 6€

THÉÂTRE // HISTORIQUE

LES COMBATS D'UNE EFFRONTÉE

d'après « Une Vie » de Simone Veil
Lundi 15 avril à 20h30

Il y a d'abord cette étrange sensation, en cette chaude matinée d'été. Comme si le temps s'était brutalement figé. Comme si l'Histoire reprenait ses droits. Simone Veil entre au Panthéon, avec son mari Antoine. L'histoire de Camille, elle, ne fait que commencer.

Avec Cristiana Reali et Noémie Develay-Ressiguier, en alternance avec Pauline Susini. D'après Une vie, de Simone Veil. Adaptation : Antoine Mory et Cristiana Reali. Mise en scène : Pauline Susini. Production : JMD Production

Tarifs : 30€/20€/9€

CONCERT // ROCK

SKIP THE USE

Human Disorder
Samedi 22 avril à 20h30

Skip The Use, le fameux groupe de rock lillois effectue son grand retour après 2 ans d'absence avec un nouvel album et une nouvelle tournée « Human Disorder ». *Production : Live Nation*

Tarifs : 30€/20€/9€

100 places offertes

La ville offre 2 places aux 50 premiers Habitants des quartiers Centre-Ville - Cantimpré - Porte de Paris

VALABLE UNIQUEMENT POUR LES SPECTACLES TICKET BLEU ANNONCÉS SUR CES PAGES

Chacun des quartiers de la ville sera à son tour concerné par cette offre

Coupon à adresser à : « LE CAMBRÉSIEN » - Secrétariat de M. le Maire - Hôtel de Ville - B.P. 409 - 59407 CAMBRAI Cedex

Nom..... Prénom .....

Adresse ..... Tél. : ...../...../...../...../.....

Je désire obtenir 2 places gratuites, de préférence pour le spectacle :

Nom du spectacle : .....

Les bénéficiaires seront avisés par lettre directement à leur domicile.
Les personnes ayant déjà obtenu des billets gratuits sont invitées à ne pas participer.

ville de Cambrai

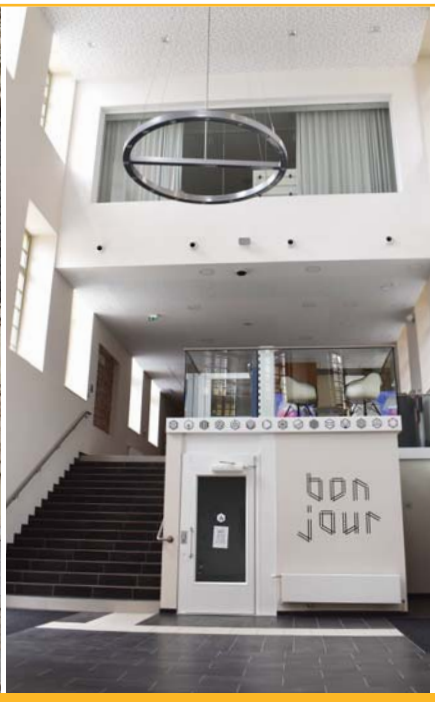

Exposition Croque-couleurs jusqu'au 26 mars

Invitation au voyage de l'imaginaire

Le Labo Cambrai
2 Rue Louis Renard
03 74 51 00 00
www.lelabocambrai.fr

Le printemps au Labo est conçu comme une véritable invitation au voyage de l'imaginaire, avec une exposition dédiée à Rébecca Dautremer, illustratrice jeunesse renommée, qui nous emmène dans son univers poétique et insolite, et une programmation autour de l'exposition propice à la rêverie et aux histoires.

EXPOSITION
« Dans l'atelier de Rébecca Dautremer »

C'est l'atelier d'une des plus célèbres illustratrices contemporaines que vous allez découvrir au printemps 2023 : celui de Rébecca Dautremer. Cette exposition rassemble des peintures et des dessins originaux, qui vous invitent à un voyage dans son œuvre, de ses premiers projets aux travaux les plus récents. Du yéti à Jacominus Gainsborough, vous allez rencontrer tous les héros de Rébecca Dautremer, et découvrir aussi des illustrations inédites qui révèlent toute son inventivité.

Du mardi 11 avril au dimanche 23 juillet
Visible aux heures d'ouverture du Labo. À partir de 8 ans.
Renseignements par téléphone ou à l'accueil du Labo.

Retrouvez toutes les activités proposées dans le cadre du Février des sciences et de l'exposition « Dans l'atelier de Rébecca Dautremer » sur :
www.lelabocambrai.fr

Le Février des sciences se poursuit en mars

QUIZ - MILLE ET UNE COULEURS

Prenez un siège, saisissez un boîtier de vote et confrontez-vous à mille et une questions sur la couleur dans les sciences, le numérique, l'art, la littérature...À la clé : un très bon moment en famille ou entre amis, et un cadeau pour l'équipe gagnante !

Vendredi 17 mars à 19h
À partir de 10 ans. Gratuit. Rendez-vous à la Scène.
Sur réservation par téléphone ou à l'accueil du Labo.

LES COULEURS DANS LES MANUSCRITS MÉDIÉVAUX - SESSION PAT'

Partez à la découverte des brillantes couleurs de nos célèbres manuscrits médiévaux. Ne ratez pas cette occasion rare de côtoyer ces ouvrages exceptionnels qui quittent rarement leur réserve.

Samedi 18 mars à 16h
Tout public. Gratuit – Libre d'accès.
Rendez-vous à l'Espace Patrimoine.

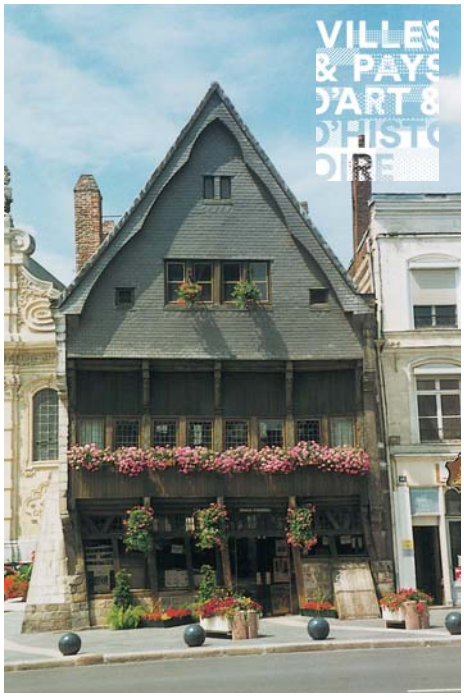

Cambrésis Tourisme
Maison espagnole
48 Rue Henri de Lubac
03 27 78 36 15
contact@tourisme-cambresis.fr
www.tourisme-cambresis.fr

Comme chaque année, le service Ville d'art et d'histoire de Cambrai et Cambrésis Tourisme participent avec dix-huit autres territoires au Printemps de l'Art déco. Profitez des mois d'avril et de mai pour découvrir notre patrimoine Art déco, témoin de la Reconstruction des années 1920 et 1930.

◆ L'ANCIENNE CHAMBRE DE COMMERCE ET D'INDUSTRIE

Construit après les ravages de la Grande Guerre, l'hôtel consulaire, vitrine de la vie économique cambrésienne, recèle des trésors d'architecture des années 1920. Mosaïques, vitraux, ferronneries et mobilier Art déco vous plongent au cœur des Années folles.

Dimanche 2 avril
et dimanche 14 mai à 14h30

RV. devant l'ancienne CCI, place de la République.
Tarifs : 6€ / 4€

◆ LES COULISSES DU THÉÂTRE

Construite dans les années 1920 et rénovée en 2003, la salle de spectacle offre, au sein d'un écrin architectural ancien, des décors Art déco et contemporain insoupçonnés.

Samedi 8 avril à 14h30 et à 16h

RV. devant le théâtre, place Jean-Moulin.
Tarifs : 6€ / 4€

◆ CAMBRAI, ENTRE ART DÉCO ET RÉGIONALISME

Ville martyre, Cambrai doit organiser dès 1919 la renaissance de son centre-ville dévasté. Suivez votre guide devant les façades mêlant références au passé régional et décors Art déco.

Dimanche 23 avril
et samedi 27 mai à 14h30

RV. devant l'hôtel de ville, place Aristide-Briand.
Tarifs : 6€ / 4€

CAMBRÉSIS
Attendez-vous à être surpris !

Réservations au 03 27 78 36 15 ou sur **billetterie.tourisme-cambresis.fr**

Photos ©François Moreau

Photo ©Anthony Harous

Photo ©Ville d'art et d'histoire-Cambrai

Initiation au cyanotype

◆MOSAÏKA ATELIER ENFANTS

Découvre l'art de la mosaïque grâce à des décors cambrésiens. Ensuite, à toi de reproduire les gestes des artisans de l'Art déco.

Mardis 18 et 25 avril à 15h

RV. devant la cathédrale Notre-Dame-de-Grâce, place Jean-Paul II.
Pour les 6-12 ans. Gratuit.
Réservation indispensable

◆QUIZ ART DÉCO

Vous pensez connaître l'Art déco ? Testez vos connaissances sur les années 1920-1930 en répondant à des questions à choix multiples à l'aide de boîtiers de vote. Seul ou en groupe, tentez de remporter le gros lot !

Vendredi 21 avril à 19h

RV. au Labo, 2 rue Louis Renard.
Gratuit. Sans réservation

◆CYANOTYPES ART DÉCO

Le cyanotype est l'un des tout premiers procédés photographiques, avec lequel on obtient des tirages bleu cyan. Sur le thème de l'Art déco et dans un cadre de circonstance, initiez-vous à cette ancienne technique avec le photographe et graphiste Yannick Prangère.

Jeudi 27 avril à 15h

Pour les 8-14 ans

et à 19h

Tout public à partir de 15 ans

RV. devant l'ancienne Chambre de Commerce et d'Industrie, place de la République.
Gratuit. Réservation indispensable.

◆SAFARI-PHOTO ART DÉCO

Capturez les motifs Art déco dans le centre-ville de Cambrai en compagnie d'un guide et du photographe Yannick Prangère. Amenez votre propre appareil photo !

Samedi 6 mai à 15h

RV. devant l'ancienne Chambre de Commerce et d'Industrie, place de la République.
Gratuit. Réservation indispensable

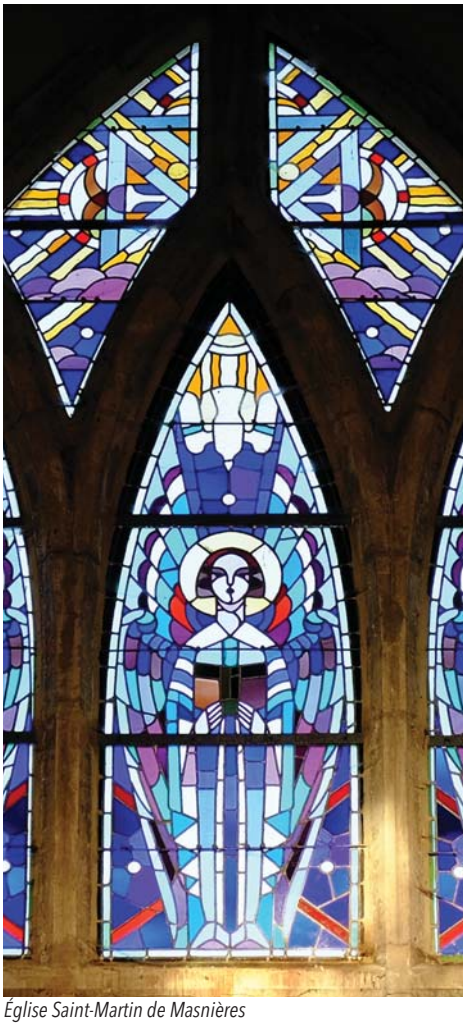

Photo ©Yannick Prangère

Église Saint-Martin de Masnières

Conférence

◆ ART DÉCO, FRANCE - AMÉRIQUE DU NORD

Luxe raffiné et géométrie épurée, l'Art déco né en France a conquis le monde des Années Folles. L'Exposition internationale de 1925 à Paris puis les fastueux paquebots transatlantiques Île-de-France et Normandie s'en feront les ambassadeurs de New York à Philadelphie avec les décorateurs Ruhlmann, Dunand, Chareau. L'Art déco influence le cinéma (Cecil B. DeMille), la mode (Patou, Chanel), le sport (Lenglen, Lindbergh). Des architectes américains se forment en France et des décorateurs français exposent aux USA.

Conférence de Céline Doutriaux, historienne de l'art spécialiste de l'histoire du design et de la mode, enseignante à l'Université Catholique de Lille et à RUBIKA et guide-conférencière au Palais des Beaux Arts de Lille.

Cette conférence est proposée par la Société des Amis du musée de Cambrai.

Vendredi 12 mai à 18h30

RV. au Labo, 2 rue Louis Renard.
Gratuit. Sans réservation

le-labo — AMIS du MUSEE DE CAMBRAI

◆LES ÉGLISES DE LA RECONSTRUCTION

- Église de Ribécourt-la-Tour
  Dimanche 16 avril à 14h
- Église de Flesquières
  Dimanche 16 avril à 16h
- Église de Villers-Plouich
  Samedi 29 avril à 14h
- Église de la Vacquerie
  Samedi 29 avril à 16h
- Église de Rumilly-en-Cambrésis
  Samedi 13 mai à 14h
- Église de Masnières
  Samedi 13 mai à 16h

RV. devant chaque église.
Tarif unique : 4€.

Réservations au **03 27 78 36 15**
ou sur **billetterie.tourisme-cambresis.fr**

Passeport Printemps de l'Art déco

La Ville d'art et d'histoire de Cambrai et le Pays d'art et d'histoire du Santerre Haute Somme se sont associés pour l'édition 2023.

RÉCUPÉREZ VOTRE PASSEPORT PRINTEMPS DE L'ART DÉCO DANS LA BROCHURE DU PRINTEMPS « RENDEZ-VOUS CAMBRAI » À LA MAISON ESPAGNOLE

Puis, à chaque visite d'une église de la Reconstruction, faites tamponner une case par votre guide-conférencier. Si vous avez coché cinq cases à la fin du Printemps de l'Art déco, venez faire valider votre passeport à l'Office de tourisme de Péronne ou au près de Cambrésis Tourisme pour vous inscrire aux

2 visites V.I.P mystères offertes

par les Villes et Pays d'art et d'histoire de Cambrai et du Santerre Haute Somme.

Visite mystère Santerre Haute Somme : samedi 17 juin à 14h30

Visite mystère Cambrai : samedi 1er juillet à 15h

Chaque année, les cloches s'arrêtent dans le Jardin Public pour disséminer de nombreux œufs de Pâques.
Lundi 10 avril, les enfants âgés de 1 an à 10 ans sont invités à se rendre au kiosque à musique du Jardin public pour une retrouver ces œufs.

Animations diverses et gratuites sur place.
Chasses aux œufs ouvertes en 10h et 12h.
Inscriptions le lundi 10 avril au kiosque.

©Yannick Pangère & Hugo Lalisse

MAISON FRANCE SERVICES ITINÉRANTE DU CAMBRÉSIS

FACILITEZ VOS DÉMARCHES ADMINISTRATIVES AVEC LE CAMION BLEU !

Accessibilité - Simplicité - Qualité de service

- Pôle emploi
- Caisse d'Allocations Familiales
- CPAM (Caisse Primaire d'Assurance Maladie)
- CARSAT (Caisse d'Assurance Retraite et de la Santé au Travail) *Préparer sa retraite...*
- Mutualité sociale agricole
- Finances publiques *Déclaration d'impôts, faire face à des difficultés financières...*
- État *Carte grise, papiers d'identité...*
- Ministère de la Justice *Faire face à un litige, être victime d'une infraction...*
- Relais autonomie Maison Départementale Insertion et Emploi *Je suis au RSA et je cherche un emploi ou une formation...*
- La Poste *Créer son adresse mail avec la poste.net*

Prise de rendez-vous fortement conseillée

Le Camion bleu sera à Cambrai

Quartier La Forêt
Rue de Rambouillet
(Parking de l'École Supérieure d'Art)
Le 4ème vendredi du mois de 9h à 13h

Quartier Amérique
Rue Lavoisier
(Centre socio-culturel)
Le 1er mercredi du mois de 9h30 à 12h30 et de 13h30 à 16h

Bus France Services
03 59 73 18 30
cambresis.franceservices@lenord.fr
www.info.lenord.fr

Carsat · L'Assurance Maladie · msa · pôle emploi · Finances publiques · La Poste · ANTS

Nord le Département est là

Agenda de mars à mai 2023

Exposition

Organisé par l'association Atout Cœur Roparun.
Plus de 50 artistes peintres, sculpteurs et céramistes seront présents et plus de 400 œuvres seront à découvrir.
Les 15 et 16 avril de 10h à 18h
Salle des fêtes de la Mairie de Cambrai
Entrée libre

Salon du Manga et de la Pop Culture

Avec Brigitte Lecordier : voix de Son Goku/Son Gohan/Trunks
Avec Paiheme : Streamer Twitch, dessinateur renommée.
Food truck - Artistes - Activités - Jeux - Concours - Tournois - Animation - Dessinateurs - Dédicaces.
Les 18 et 19 mars
Palais des Grottes
Tarif : 1 jour 6€ - 2 jours : 10€
06 17 48 18 62

Concert de l'orchestre d'harmonie de Neuville-Saint-Rémy

Sur le thème « John Williams »
Première partie assurée par le groupe professionnel de clarinettes « Accords Perdus ».
Vendredi 31 mars à 20h
Salle du Marché couvert
Entrée 8€/4€

Réunion d'anciens de Saint Luc

Didier Duchatelle souhaite réunir ses camarades des sept terminales de l'année 1982/1983 (2 TA, 2 TB, 1 TC et 2 TD) soit 150 élèves potentiels.
Une soirée d'anciens devrait avoir lieu le week-end des 3 et 4 juin dans l'enceinte de Saint Luc. Actuellement 66 élèves ont été retrouvés.
Si vous faites partie de cette promotion, vous pouvez contacter :
Odile Buisset
06 78 34 98 87
Didier Duchatelle
06 62 31 74 16

Qi Gong et bien-être

Discipline énergétique de santé, harmonise l'esprit et rétablit l'équilibre intérieur.
• Séances le jeudi
9 Quai Saint-Lazare
Salle du Centre social du Centre-ville
Paule Dupin
06 80 12 95 58
Éric Boulogne
07 68 40 32 55
Françoise Marquant
06 82 28 86 62

Conférences et rendez-vous de l'UTL

Une association ouverte à tous qui offre à chacun les moyens d'entretenir son patrimoine intellectuel, moral et physique par des activités de qualité.
Adhésion : **28€** /an, par personne.
Conférences : **5€** pour les non-adhérents.

MARS

• UN GÉNIE NOMMÉ CHAPLIN
Par Yves Pédrono, docteur en sciences de l'éducation, ancien professeur de philosophie.
Mardi 14 mars à 15h
Théâtre du Collège Saint-Luc

• LE LOSER, L'AMÉRIQUE ET LE CINÉMA
Par Yves Pédrono, docteur en sciences de l'éducation, ancien professeur de philosophie.
Mardi 15 mars à 15h
Théâtre du Collège Saint-Luc

• LES FANTÔMES DE LA LITTÉRATURE
Par Stéphane Gilbart, conférencier belge, longtemps professeur à l'Ecole Européenne de Luxembourg, critique de théâtre et d'opéra participant à de nombreuses publications.
Mardi 21 mars à 15h
Théâtre de Cambrai

• MATISSE
Par Karin Müller, auteure, codirigeant la Galerie Gimpel et Müller de Paris.
Mardi 28 mars à 15h
Théâtre de Cambrai

AVRIL

• UN ROAD-TRIP AUX CONFINS EST DE L'HIMALAYA. ENTRE BHOUTAN ET BIRMANIE
Par Danièle et Gilles Hubert, dans le cadre du cycle découverte.
Mardi 4 avril à 15h
Théâtre de Cambrai

• HISTOIRE DE NOS GRANDES PEURS
Par Edith Marcq, docteur en lettres, historienne de l'art.
Mardi 11 avril à 15h
Théâtre de Cambrai

UTL
22 Rue Alexandre Ribot
06 82 09 92 44
secretariat@utl-cambresis.fr
www.utl-cambresis.fr

Université du Temps Libre du Cambrésis

Maisons Fleuries
CONCOURS 2023
ville de Cambrai

Participez au concours des maisons fleuries pour égayer la ville et la rendre plus belle.
- Inscription gratuite -

FLASHEZ LE QR CODE POUR DÉCOUVRIR LE RÉGLEMENT DU CONCOURS

Le concours des Maisons, villes et villages fleuris est organisé par le Comité Départemental du Tourisme, le Conseil Départemental du Nord et la Ville de CAMBRAI.

NORD TOURISME · Nord · Villes et Villages Fleuris

Informations
Service des Fêtes
03 27 73 21 65
smahy@mairie-cambrai.fr

Les inscriptions sont ouvertes jusqu'au 23 juin 2023
Aucune inscription ne pourra être prise par téléphone
Par lettre : SERVICE DES FÊTES
Concours des Maisons fleuries - M. le Maire de CAMBRAI
Hôtel de Ville - B.P 409 - 59407 CAMBRAI Cédex
ou par courriel : smahy@mairie-cambrai.fr

Maisons Fleuries
CONCOURS 2023
ville de Cambrai

JE DÉSIRE PARTICIPER AU CONCOURS DES MAISONS FLEURIES 2023

Nom.....
Prénom.....
Adresse.....
.....
Tél...../...../...../...../.....
email .....

Merci
pour vos 50 ans
de confiance

VOTRE 2ÈME PAIRE
DE MARQUE
OFFERTE*

jusqu'au 15 avril 2023

Krys™
La confiance vous va si bien

Les Opticiens Krys près de chez vous

C. Commercial Auchan
59161 ESCAUDŒUVRES
Face Caisses
03 27 81 34 22

Centre-Ville
17 Place Aristide Briand
59400 CAMBRAI
03 27 81 34 98

C. Commercial CORA
59400 CAMBRAI
Face Caisses
03 27 81 13 31

Krys™
La confiance vous va si bien

*Voir conditions affichées en magasin.

EIFFAGE
ROUTE

- Terrassement
- Assainissement
- Routes
- Industriels
- Revêtements spéciaux
- Réseaux divers
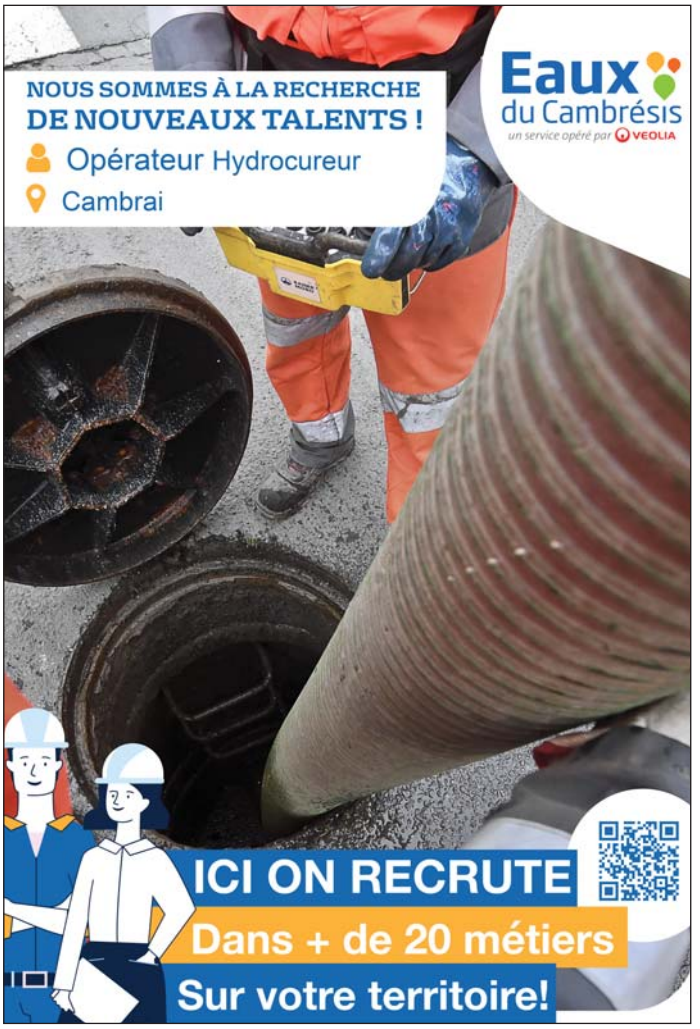
Agence d'Escaudœuvres
03 27 82 99 33